

Wojewódzki Urząd Pracy w Toruniu

**RYNEK PRACY
WOJEWÓDZTWA
KUJAWSKO-POMORSKIEGO**

Biuletyn Informacyjny nr 05/2012

SPIS TREŚCI:

| | |
|---|--------|
| Sytuacja na rynku pracy województwa kujawsko-pomorskiego w maju 2011 roku | str. 1 |
|---|--------|

TABELE:

| | |
|---|---------|
| 1. Struktura bezrobotnych – podstawowe dane | str. 8 |
| 2. Wybrane kategorie bezrobotnych – część 1 | str. 10 |
| 3. Wybrane kategorie bezrobotnych – część 2 | str. 12 |
| 4. Zgłoszenia zamiaru zwolnień grupowych, zwolnienia monitorowane i bezrobotni zwolnieni z przyczyn dotyczących zakładu pracy | str. 14 |
| 5. Bilans bezrobotnych | str. 16 |
| 6. Bilans bezrobotnych kobiet | str. 18 |
| 7. Wolne miejsca pracy i miejsca aktywizacji zawodowej | str. 20 |
| 8. Aktywizacja bezrobotnych ogółem | str. 22 |
| 9. Aktywizacja bezrobotnych kobiet | str. 24 |
| 10. Aktywizacja bezrobotnych zamieszkałych na wsi | str. 26 |
| 11. Aktywizacja bezrobotnych do 25 roku życia | str. 28 |
| 12. Aktywizacja bezrobotnych powyżej 50 roku życia | str. 30 |
| 13. Aktywizacja długotrwale bezrobotnych | str. 32 |
| 14. Uczestnictwo w działaniach realizowanych w ramach projektów współfinansowanych z EFS | str. 34 |
| 15. Osoby objęte Indywidualnym Planem Działania | str. 36 |
| 16. Bezrobotni niepełnosprawni | str. 38 |
| 17. Poszukujący pracy i otrzymujący dodatek aktywizacyjny oraz cudzoziemcy | str. 40 |
| 18. Bezrobotni według miast i gmin województwa kujawsko-pomorskiego | str. 42 |
| 19. Wybrane instrumenty rynku pracy | str. 46 |
| MPiPS-01 sprawozdanie o rynku pracy za miesiąc maj 2012 roku dla województwa kujawsko-pomorskiego | str. 48 |

Biuletyn przygotowano w Wojewódzkim Urzędzie Pracy w Toruniu
Wykorzystano dane ze *Sprawozdania MPiPS-01 o rynku pracy* oraz informacje własne
Wszelkie uwagi prosimy kierować pod nr tel.: 56-66-93-950
<http://www.wup.torun.pl> e-mail: analizy@wup.torun.pl

Przy publikowaniu danych prosimy o podanie źródła

SYTUACJA NA RYNKU PRACY WOJEWÓDZTWA KUJAWSKO-POMORSKIEGO W MAJU 2012 ROKU

Według stanu w dniu 31 maja 2012 roku w województwie kujawsko-pomorskim zarejestrowanych pozostawało **140 953 bezrobotnych**. Były to o 3504 osoby (2,4%) mniej niż w końcu poprzedniego miesiąca, ale o 1229 osób (0,9%) więcej niż w końcu maja 2011 roku.

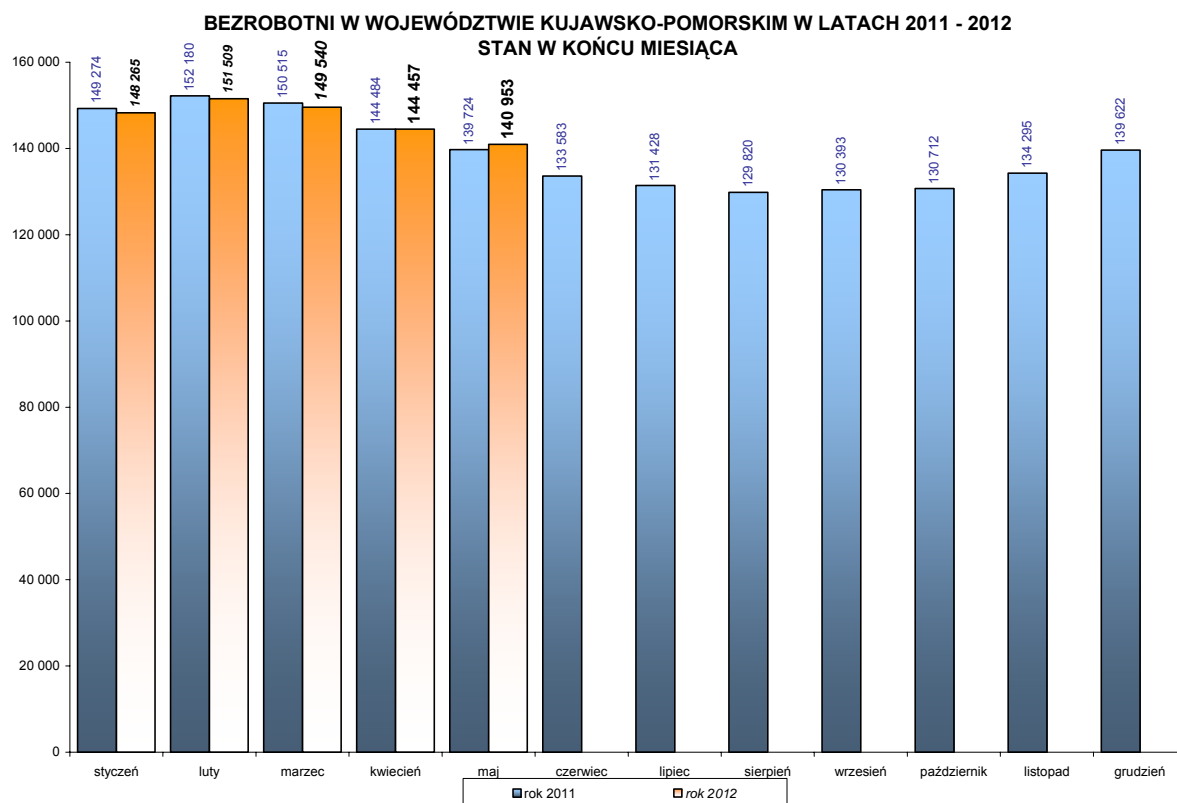

Źródło: opracowanie własne na podstawie MPIPS-01 Sprawozdanie o rynku pracy

Wśród bezrobotnych dominowały **kobiety** (78 354 osoby), które stanowiły 55,6% ogółu. Populacja bezrobotnych kobiet zmniejszyła się w ciągu miesiąca o 953 osoby, ale ich udział w liczbie bezrobotnych ogółem wzrósł o 0,7 pkt. proc.

Spadek liczby bezrobotnych w odniesieniu do poprzedniego miesiąca wystąpił we wszystkich powiatach (od 3 osób w powiecie chełmińskim do 291 osób we Włocławku).

Prawo do pobierania zasiłku posiadało w końcu maja 2012 roku 25 793 bezrobotnych. W porównaniu z końcem kwietnia odnotowano tu spadek o 4,2%. Udział tej grupy w bezrobotnych ogółem wyniósł 18,3% (przed miesiącem – 18,6%). Zasiłek pobierało 17,1% bezrobotnych kobiet i 19,8% bezrobotnych mężczyzn.

W końcu maja w województwie kujawsko-pomorskim zarejestrowanych pozostawało 3499 bezrobotnych **zwolnionych z przyczyn dotyczących zakładu pracy**, którzy stanowili 2,5% ogółu bezrobotnych (przed miesiącem – 2,4%). W porównaniu z końcem poprzedniego miesiąca populacja ta zmniejszyła się o 1,0%. W maju do powiatowych urzędów pracy wpłynęły 2 zgłoszenia zamiaru zwolnienia pracowników dotyczące łącznie 99 osób (w kwietniu było 8 zgłoszeń dotyczących 215 osób).

Liczba bezrobotnych **zamieszkałych na wsi** zmniejszyła się w ciągu miesiąca o 1654 osoby i wyniosła w końcu maja 62 058 osób. Stanowiło to 44,0% ogółu bezrobotnych (przed miesiącem – 44,1%). W maju w powiatowych urzędach pracy zarejestrowało się

5189 osób zamieszkałych na wsi (o 17,8% więcej niż w kwietniu), a pracę podjęły 2923 osoby (o 12,4% mniej). Zatrudnienie subsydiowane stanowiło 14,4% podjęć pracy w tej grupie (w kwietniu – 16,5%).

W rejestrach powiatowych urzędów pracy w końcu maja znajdowały się 6353 osoby, **które były w okresie do 12 miesięcy od dnia ukończenia nauki** (w tym 1479 osób, które ukończyły szkołę wyższą do 27 roku życia). Osoby te stanowiły 4,5% ogółu bezrobotnych (przed miesiącem – 3,4%). W maju zarejestrowało się 2116 takich osób (o 99,1% więcej niż w kwietniu), w tym 203 osoby, które ukończyły szkołę wyższą do 27 roku życia – o 23,4% mniej, natomiast pracę podjęło 343 bezrobotnych z tej grupy (o 31,9% mniej), w tym 139 osób, które ukończyły szkołę wyższą do 27 roku życia (o 3,5% mniej).

Według stanu w dniu 31 maja 2012 roku w powiatowych urzędach pracy zarejestrowanych pozostawało **82 bezrobotnych cudzoziemców** (o 4 osoby mniej niż przed miesiącem).

**ZMIANY (w %) W POPULACJI WYBRANYCH KATEGORII BEZROBOTNYCH
W MAJU 2012 R. W ODNIESIENIU DO KWIETNIA 2012 R.
(stan w końcu miesiąca)**

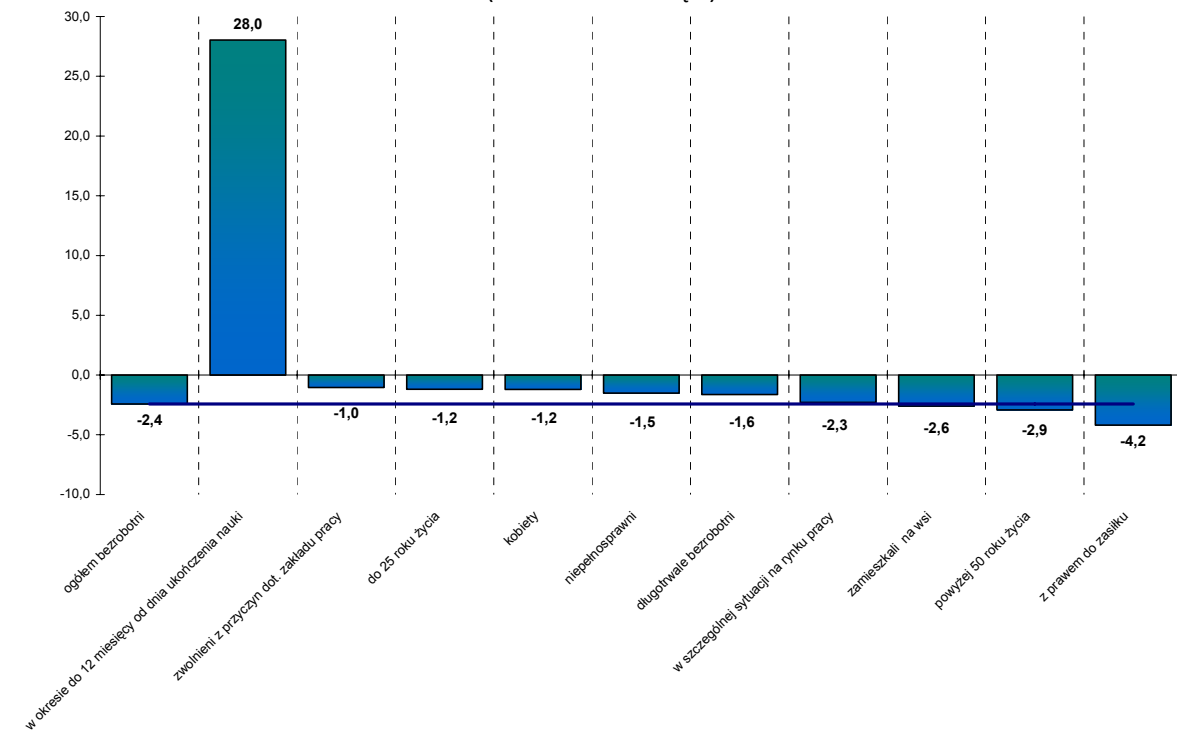

Źródło: opracowanie własne na podstawie MPIPS-01 Sprawozdanie o rynku pracy

Według stanu w dniu 31 maja 2012 r. w województwie kujawsko-pomorskim zarejestrowanych było **130 404 bezrobotnych będących w szczególnej sytuacji na rynku pracy** (o 2,3% mniej niż przed miesiącem). Stanowili oni 92,5% wszystkich bezrobotnych w województwie (o 0,1 pkt. proc. więcej niż przed miesiącem). W maju odnotowano następujące zmiany wśród tych kategorii bezrobotnych:

- **bezrobotni do 25 roku życia:** w maju zarejestrowano 4174 takie osoby (o 43,9% więcej niż w kwietniu), natomiast pracę podjęły 1453 osoby (o 8,0% mniej). Zatrudnienie subsydiowane stanowiło 11,2% podjęć pracy w tej grupie (w kwietniu – 8,9%). W końcu maja w rejestrach PUP pozostawało 29 577 bezrobotnych do 25 roku życia (o 1,2% mniej niż w kwietniu), którzy stanowili 21,0% ogółu bezrobotnych (przed miesiącem – 20,7%);
- **długotrwale bezrobotni:** w maju status długotrwale bezrobotnych nabyły 5154 osoby (o 4,7% więcej niż w miesiącu poprzednim), natomiast pracę podjęły 2234 osoby z tej kategorii (o 10,9% mniej). Zatrudnienie subsydiowane stanowiło 17,7% podjęć pracy w tej

grupie (w kwietniu – 24,7%). W końcu maja w rejestrach PUP pozostawało 76 304 długotrwale bezrobotnych (o 1,6% mniej niż przed miesiącem), którzy stanowili 54,1% ogółu bezrobotnych (o 0,4 pkt. proc. więcej niż przed miesiącem);

- **kobiety, które nie podjęły zatrudnienia po urodzeniu dziecka:** w maju zarejestrowało się 698 takich osób (o 12,4% więcej niż w kwietniu), natomiast pracę podjęło 198 osób (o 8,3% mniej). W końcu maja w rejestrach PUP pozostawało 17 558 bezrobotnych kobiet, które nie podjęły zatrudnienia po urodzeniu dziecka (o 0,1% więcej niż przed miesiącem); stanowiło to 12,5% ogółu bezrobotnych (przed miesiącem – 12,1%);
- **bezrobotni powyżej 50 roku życia:** w maju status bezrobotnych powyżej 50 roku życia nabyły 1962 osoby (o 4,1% mniej niż w kwietniu), natomiast pracę podjęło 997 bezrobotnych z tej kategorii (o 17,9% mniej). Zatrudnienie subsydiowane stanowiło 21,1% podjęć pracy w tej grupie (w kwietniu – 29,7%). W końcu maja w rejestrach PUP pozostawało 28 658 bezrobotnych powyżej 50 roku życia (o 2,9% mniej niż przed miesiącem), którzy stanowili 20,3% ogółu bezrobotnych (o 0,1 pkt. proc. mniej niż przed miesiącem);
- **bezrobotni bez kwalifikacji zawodowych:** w maju zarejestrowano 4420 takich osób (o 30,9% więcej niż w kwietniu), natomiast pracę podjęło 1435 osoby (o 14,3% mniej). W końcu maja w rejestrach PUP pozostawało 47 084 bezrobotnych bez kwalifikacji zawodowych (o 0,7% mniej niż przed miesiącem), którzy stanowili 33,4% ogółu bezrobotnych w województwie (o 0,6 pkt. proc. więcej niż przed miesiącem);
- **bezrobotni bez doświadczenia zawodowego:** w maju zarejestrowało się 3519 takich osób (o 53,7% więcej niż w kwietniu), natomiast pracę podjęły 862 osoby (o 4,9% mniej). W końcu maja w rejestrach PUP pozostawało 32 006 bezrobotnych bez doświadczenia zawodowego (o 0,1% więcej niż przed miesiącem), którzy stanowili 22,7% ogółu bezrobotnych (o 0,6 pkt. proc. więcej niż przed miesiącem);
- **bezrobotni bez wykształcenia średniego:** w maju zarejestrowano 6125 takich osób (o 1,7% mniej niż w kwietniu), natomiast pracę podjęło 3566 osób (o 16,9% mniej). W końcu maja w rejestrach PUP pozostawało 87 758 bezrobotnych bez wykształcenia średniego (o 3,7% mniej niż w końcu kwietnia), którzy stanowili 62,3% ogółu bezrobotnych w województwie (przed miesiącem – 63,1%);
- **bezrobotni samotnie wychowujący co najmniej jedno dziecko do 18 roku życia:** w maju status bezrobotnych samotnie wychowujących co najmniej jedno dziecko do 18 roku życia nabyło 986 osób (o 0,5% mniej niż w kwietniu), natomiast pracę podjęły 443 bezrobotnych z tej kategorii (o 7,1% mniej). W końcu miesiąca w rejestrach PUP pozostawało 14 809 bezrobotnych samotnie wychowujących co najmniej jedno dziecko do 18 roku życia (o 0,9% mniej niż w kwietniu), którzy stanowili 10,5% ogółu bezrobotnych (przed miesiącem – 10,3%);
- **bezrobotni, którzy po odbyciu kary pozbawienia wolności nie podjęli zatrudnienia:** w maju zarejestrowało się 279 takich osób (o 11,6% więcej niż w kwietniu), natomiast pracę podjęło 37 osób (o 1 osobę więcej niż w miesiącu poprzednim). W końcu maja w rejestrach PUP pozostawało 2627 bezrobotnych, którzy po odbyciu kary pozbawienia wolności nie podjęli zatrudnienia (o 2,2% mniej niż przed miesiącem), co stanowiło 1,9% ogółu bezrobotnych (tak samo jak przed miesiącem);
- **bezrobotni niepełnosprawni:** w maju status bezrobotnych niepełnosprawnych nabyły 662 osoby (o 5,1% więcej niż w kwietniu), natomiast pracę podjęło 247 osób z tej kategorii bezrobotnych (o 25,6% mniej). W końcu miesiąca w rejestrach PUP pozostawało 6464 bezrobotnych niepełnosprawnych (o 1,5% mniej niż przed miesiącem), którzy stanowili 4,6% ogółu bezrobotnych w województwie (przed miesiącem – 4,5%);

- **bezrobotni po zakończeniu realizacji kontraktu socjalnego:** w maju zarejestrowano 2 takie osoby (w kwietniu – 1 osobę), 1 osoba podjęła pracę (w kwietniu – nikt); w końcu miesiąca w rejestrach PUP pozostawały 54 takie osoby (o 2 mniej niż przed miesiącem).

W maju 2012 roku w powiatowych urzędach pracy **zarejestrowało się 12 232 nowych bezrobotnych** (o 10,1% więcej niż w miesiącu poprzednim i o 3,4% więcej niż w maju ub. r.). Osoby zgłaszające się do rejestracji po raz pierwszy stanowiły 25,2% tej populacji (w miesiącu poprzednim – 16,4%).

Wśród ogółu rejestrujących się w maju były m. in. 34 osoby powracające po pracach interwencyjnych (w kwietniu – 38 osób), 77 osób po robotach publicznych (w kwietniu – 70 osób), 92 osoby po zakończeniu stażu (w kwietniu – 87 osób), 405 osób po szkoleniu (w kwietniu – 293 osoby) oraz 107 osób po pracach społecznie użytecznych (w kwietniu – 79 osób). Nie było osób po odbyciu przygotowania zawodowego dorosłych (w kwietniu – 1 osoba).

W maju 2012 roku z rejestrów PUP w województwie kujawsko-pomorskim **wyłączono 15 736 bezrobotnych** (o 2,8% mniej niż w kwietniu i o 5,2% mniej niż w maju ub. r.).

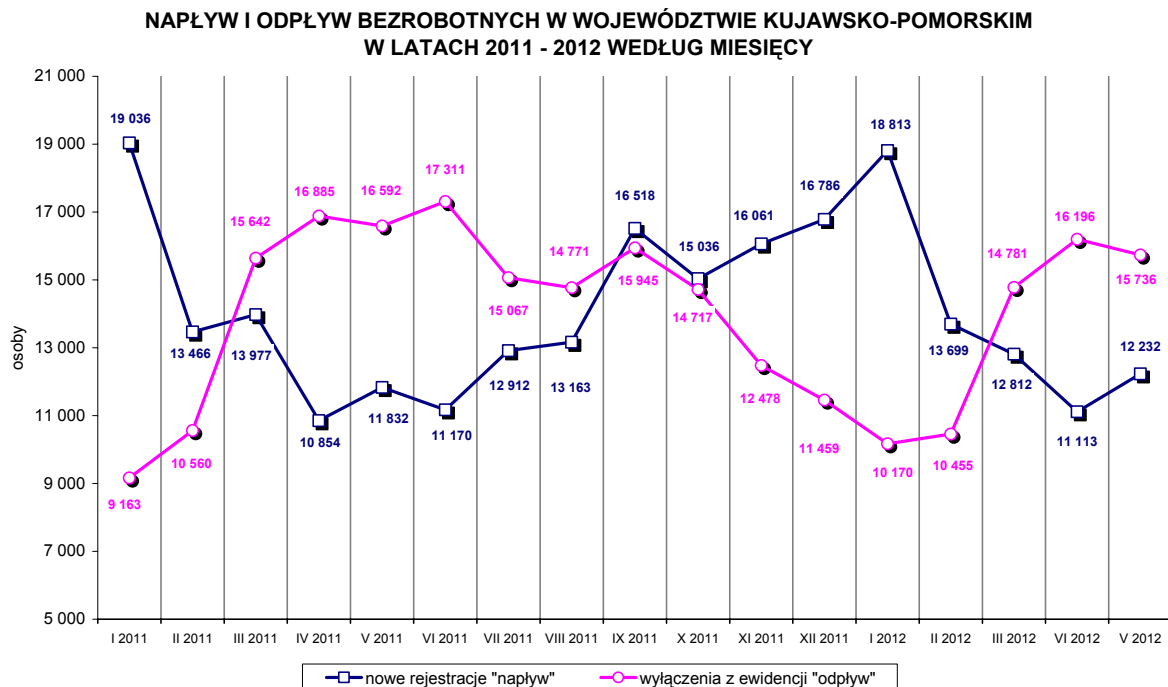

Źródło: opracowanie własne na podstawie MPiPS-01 Sprawozdanie o rynku pracy

Podjęcia pracy – 6693 osoby – stanowiły w maju 42,5% ogółu wyłączeń (w kwietniu było to odpowiednio: 7380 osób i 45,6%). Zatrudnienie niesubsydiowane podjęło 5871 bezrobotnych (o 6,3% mniej niż w kwietniu), natomiast zatrudnienie subsydiowane – 822 osoby (o 26,0% mniej). Prace interwencyjne rozpoczęły 242 osoby (o 47 osób mniej niż w kwietniu), natomiast roboty publiczne – 254 osoby (o 326 osób mniej). W maju 150 bezrobotnych zostało wyłączonych z ewidencji z powodu podjęcia działalności gospodarczej (w kwietniu – 79 osób), a 173 osoby podjęły pracę dzięki refundacji pracodawcom kosztów zatrudnienia bezrobotnego (wobec 153 osób w kwietniu). Inne formy zatrudnienia subsydiowanego podjęło 3 bezrobotnych (w kwietniu – 10 osób).

Z powodu **rozpoczęcia szkolenia** w maju 2012 roku z ewidencji wyłączono 578 bezrobotnych (o 176 osób więcej niż w kwietniu), **staże** rozpoczęło 1552 bezrobotnych (o 231 osób mniej), **prace społecznie użyteczne** podjęło 292 bezrobotnych (o 644 osoby mniej). **Przygotowanie zawodowe dorosłych** podjęło 8 bezrobotnych (w kwietniu – nikt).

W maju 2012 roku z ewidencji bezrobotnych wyłączono 21 osób z powodu **rozpoczęcia realizacji indywidualnego programu zatrudnienia socjalnego lub podpisania kontraktu socjalnego** (w kwietniu – 15 osób).

W maju 2012 roku 416 bezrobotnych zostało wyłączonych z ewidencji z powodu **odmowy bez uzasadnionej przyczyny przyjęcia propozycji odpowiedniej pracy lub innej formy pomocy** (w kwietniu – 367 osób).

W maju 2012 roku 29,0% wyłączeń z ewidencji bezrobotnych (4567 osób) spowodowane zostało **niepotwierdzeniem gotowości do podjęcia pracy** (w kwietniu było to odpowiednio: 23,7% i 3846 osób).

W maju 2012 roku powiatowe urzędy pracy w województwie kujawsko-pomorskim pozyskały **5011 propozycji wolnych miejsc pracy i miejsc aktywizacji zawodowej** (o 1,5% mniej niż w kwietniu, ale o 23,3% więcej niż w maju 2011 r.).

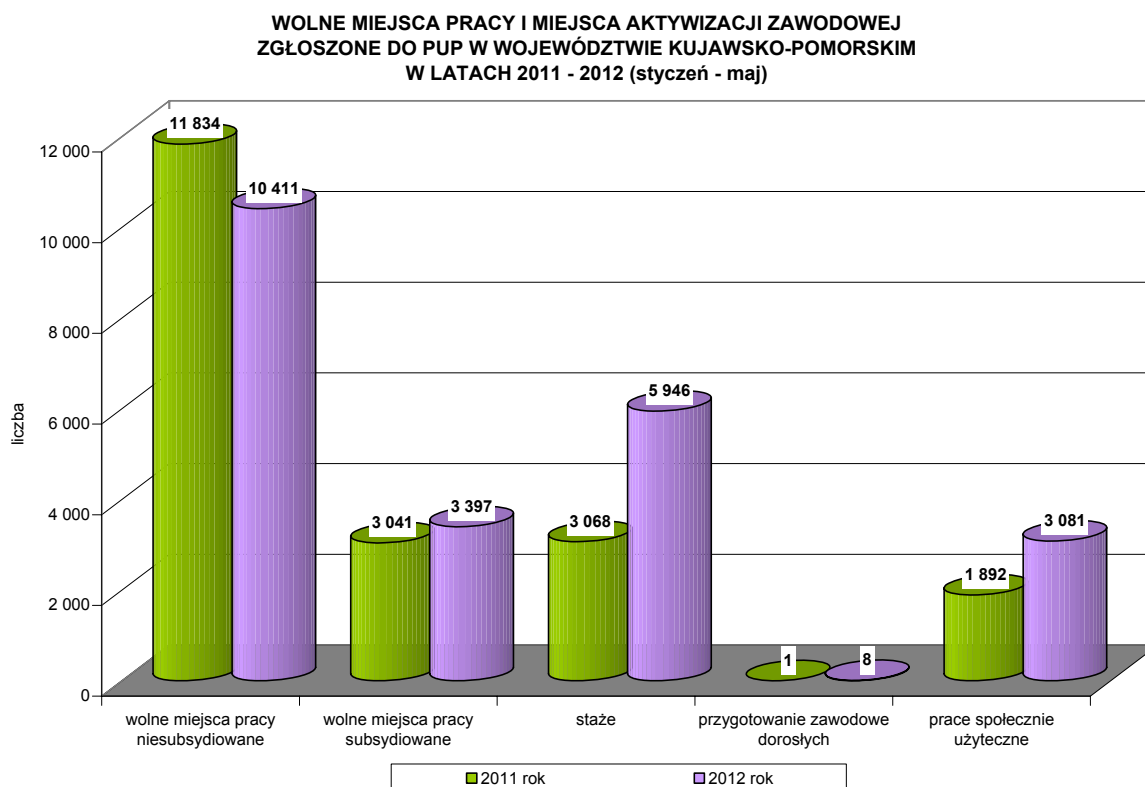

Źródło: opracowanie własne na podstawie MPiPS-01 Sprawozdanie o rynku pracy

W maju zgłoszono **1908 wolnych miejsc aktywizacji zawodowej** (w kwietniu – 2007 propozycji). Było to: 1465 propozycji stażu (o 8 mniej niż w kwietniu) i 443 propozycje odbywania prac społecznie użytecznych (o 83 mniej); nie było propozycji odbywania przygotowania zawodowego dorosłych (w kwietniu było 8 takich zgłoszeń).

W maju do powiatowych urzędów pracy w województwie kujawsko-pomorskim zgłoszono 3103 propozycje **zatrudnienia lub innej pracy zarobkowej**; zatrudnienia subsydiowanego dotyczyły 683 z nich. Liczba propozycji zatrudnienia lub innej pracy zarobkowej wzrosła w odniesieniu do poprzedniego miesiąca o 0,7%. Wzrost dotyczył jedynie propozycji zatrudnienia niesubsydiowanego (o 11,7%), natomiast liczba propozycji zatrudnienia subsydiowanego zmniejszyła się o 25,2%.

Dla niepełnosprawnych zgłoszono 272 propozycje wolnych miejsc pracy i miejsc aktywizacji zawodowej (w tym 26,5% na prace subsydiowane), dla osób w okresie do 12 miesięcy od dnia ukończenia nauki – 12 propozycji (w tym 75,0% na stanowiska subsydiowane).

W końcu miesiąca do dyspozycji bezrobotnych i poszukujących pracy pozostawały 2682 wolne miejsca pracy i miejsca aktywizacji zawodowej. Na jedną propozycję przypadało 53 bezrobotnych.

Według stanu w dniu 31 maja 2012 roku w województwie kujawsko-pomorskim **w podstawowych formach aktywizacji uczestniczyło łącznie 15 325 bezrobotnych** (wobec 13 318 osób w końcu kwietnia), w tym:

- 554 bezrobotnych odbywało szkolenia (w kwietniu – 424 osoby),
- 5257 bezrobotnych odbywało staże (w kwietniu – 3763 osoby),
- 9 bezrobotnych odbywało przygotowanie zawodowe dorosłych (w kwietniu – 1 osoba),
- 1136 osób pracowało w ramach prac interwencyjnych (w kwietniu – 974 osoby),
- 1397 osób pracowało w ramach robót publicznych (w kwietniu – 1257 osób),
- 2311 osób było zatrudnionych przy pracach społecznie użytecznych (w kwietniu – 2166 osób),
- 12 bezrobotnych odbywało szkolenia w ramach aktywnego poszukiwania pracy (w kwietniu – 23 osoby),
- 4649 osób zatrudnionych było w ramach refundacji kosztów wyposażenia i doposażenia stanowiska pracy (w kwietniu – 4710 osób).

W końcu maja 2012 roku w rejestrach powiatowych urzędów pracy w województwie kujawsko-pomorskim, obok bezrobotnych, odnotowano również 2427 osób **poszukujących pracy** – o 20 osób więcej niż przed miesiącem (w tym 1299 niepełnosprawnych niepozostających w zatrudnieniu, o 5 osób więcej). W ciągu miesiąca zarejestrowało się 335 osób poszukujących pracy (o 5,0% więcej niż w kwietniu), a z rejestrów wyłączono 315 takich osób (o 5,0% więcej).

W maju 2012 roku 1070 bezrobotnych (o 5,0% więcej niż w kwietniu) nabyło uprawnienia do **dodatku aktywizacyjnego** (wszyscy z własnej inicjatywy). W końcu miesiąca do otrzymywania dodatku aktywizacyjnego uprawnionych pozostawało 2696 osób, w tym 1059 kobiet (w końcu kwietnia było to odpowiednio: 2515 osób, w tym 1055 kobiet).

W maju 2012 roku w województwie kujawsko-pomorskim 1725 osób rozpoczęło udział w **działaniach realizowanych w ramach projektów współfinansowanych z EFS** (w kwietniu – 1093 osoby), w tym 1395 osób – w projektach systemowych realizowanych przez powiatowe urzędy pracy (w kwietniu – 954 osoby), a 145 bezrobotnych rozpoczęło uczestnictwo w projektach konkursowych realizowanych przez powiatowe urzędy pracy (w kwietniu – 111 osób).

W maju 2012 roku dla 4679 bezrobotnych oraz 33 poszukujących pracy przygotowano **Indywidualne Plany Działania** – IPD (w kwietniu było to odpowiednio: 4306 bezrobotnych i 28 poszukujących pracy). W końcu miesiąca IPD realizowało 70 236 bezrobotnych oraz 753 poszukujących pracy (w końcu kwietnia: 68 001 bezrobotnych i 711 poszukujących pracy).

WOLNE MIEJSCA PRACY* ZGŁOSZONE DO PUP I PODJĘCIA PRACY PRZEZ BEZROBOTNYCH W 2012 ROKU (STYCZEŃ - MAJ) WEDŁUG POWIATÓW

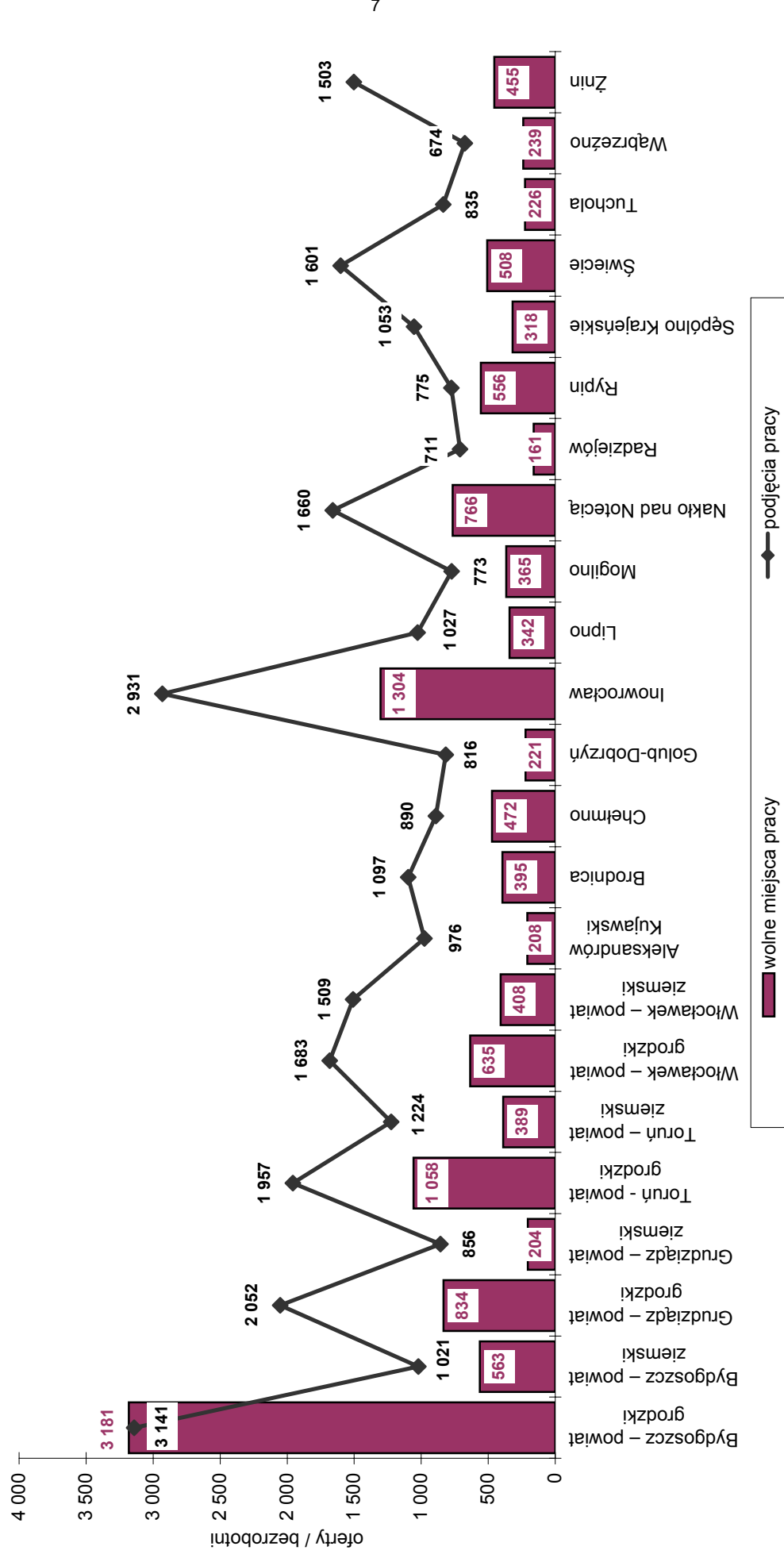

* miejsca zatrudnienia lub innej pracy zarobkowej, bez miejsc aktywizacji zawodowej

Źródło: opracowanie własne WUP w Toruniu na podstawie MIPIS-01 Sprawozdanie o rynku pracy

TABELA 1. STRUKTURA BEZROBOTNYCH - podstawowe dane

31.06.2012 r.

| L.p. | WYSZCZEGÓLNIENIE | WOJEWÓDZTWO RAZEM | | | POWIATOWE URZĘDY PRACY | | | | | | | | | | | | WŁOCŁAWEK | | |
|------|--|-------------------|---------|-------------------|------------------------|---------|--------|-----------|---------|--------|----------------------|---------|----------------------------|-------|---------|---------|-----------|--|--|
| | | V 2012 | IV 2012 | Wzrost/ spadek | BYDGOSZCZ | | | GRUDZIĄDZ | | | DLA MIASTA TORUŃA | | DLA POWIATU TORUNSKIEGO | | GRODZKI | ZIEMSKI | RAZEM | | |
| | | | | | GRODZKI | ZIEMSKI | RAZEM | GRODZKI | ZIEMSKI | RAZEM | GRODZKI | ZIEMSKI | RAZEM | | | | | | |
| 1. | Liczba bezrobotnych - stan w końcu miesiąca | 140 953 | 144 457 | -3 504 | 13 974 | 4 926 | 18 900 | 8 056 | 3 743 | 11 799 | 8 510 | 6 540 | 10 498 | 8 474 | 18 972 | | | | |
| | Liczba bezrobotnych - stan w końcu miesiąca poprzedniego | 144 457 | 149 540 | -5 083 | 14 231 | 5 066 | 19 297 | 8 218 | 3 851 | 12 069 | 8 704 | 6 652 | 10 789 | 8 586 | 19 375 | | | | |
| | wzrost/spadek (w liczbach) | -3 504 | -5 083 | x | -257 | -140 | -397 | -162 | -108 | -270 | -194 | -112 | -291 | -112 | -403 | | | | |
| | wzrost/spadek (w %) | -2,4 | -3,4 | x | -1,8 | -2,8 | -2,1 | -2,0 | -2,8 | -2,2 | -2,2 | -1,7 | -2,7 | -1,3 | -2,1 | | | | |
| | stopa bezrobocia (w %) kwiecień 2012 r. | x | 17,4 | x | 8,6 | 13,5 | x | 22,3 | 27,2 | x | 9,3 | 18,9 | 20,1 | 26,4 | x | | | | |
| 2. | Bezrobotne kobiety | 78 354 | 79 307 | -953 | 7 171 | 2 728 | 9 899 | 4 515 | 2 238 | 6 753 | 4 513 | 3 637 | 5 783 | 4 615 | 10 398 | | | | |
| 3. | Bezrobotni z prawem do zasiłku | 25 793 | 26 921 | -1 128 | 2 656 | 888 | 3 544 | 1 548 | 739 | 2 287 | 1 642 | 1 151 | 1 707 | 1 312 | 3 019 | | | | |
| | - w tym kobiety | 13 383 | 13 660 | -277 | 1 461 | 474 | 1 935 | 828 | 377 | 1 205 | 920 | 672 | 934 | 622 | 1 556 | | | | |
| 4. | Bezrobotni zamieszkali na wsi | 62 058 | 63 712 | -1 654 | 0 | 3 586 | 3 586 | 0 | 3 145 | 3 145 | 0 | 5 092 | 0 | 6 573 | 6 573 | | | | |
| | - w tym kobiety | 35 077 | 35 513 | -436 | 0 | 1 989 | 1 989 | 0 | 1 876 | 1 876 | 0 | 2 855 | 0 | 3 587 | 3 587 | | | | |
| 5. | Osoby będące w szczególnej sytuacji na rynku pracy | 130 404 | 133 471 | -3 067 | 12 397 | 4 508 | 16 905 | 7 478 | 3 536 | 11 014 | 7 332 | 6 080 | 9 725 | 8 068 | 17 793 | | | | |
| | - w tym kobiety | 72 012 | 72 668 | -656 | 6 206 | 2 447 | 8 653 | 4 169 | 2 112 | 6 281 | 3 830 | 3 409 | 5 346 | 4 374 | 9 720 | | | | |
| 6. | Bezrobotni do 25 roku życia | 29 577 | 29 936 | -359 | 1 973 | 1 110 | 3 083 | 1 329 | 863 | 2 192 | 1 310 | 1 536 | 1 358 | 1 645 | 3 003 | | | | |
| | - w tym kobiety | 16 877 | 16 651 | 226 | 1 026 | 628 | 1 654 | 805 | 536 | 1 341 | 658 | 831 | 733 | 874 | 1 607 | | | | |
| 7. | Długotrwale bezrobotni | 76 304 | 77 569 | -1 265 | 5 768 | 2 189 | 7 957 | 4 752 | 2 170 | 6 922 | 3 462 | 3 137 | 6 870 | 5 621 | 12 491 | | | | |
| | - w tym kobiety | 46 310 | 46 864 | -554 | 3 013 | 1 317 | 4 330 | 2 891 | 1 447 | 4 338 | 1 946 | 1 893 | 4 007 | 3 319 | 7 326 | | | | |
| 8. | Bezrobotni powyżej 50 roku życia | 28 658 | 29 518 | -860 | 3 763 | 1 009 | 4 772 | 2 077 | 686 | 2 763 | 2 147 | 1 125 | 2 664 | 1 577 | 4 241 | | | | |
| | - w tym kobiety | 12 499 | 12 754 | -255 | 1 544 | 411 | 1 955 | 969 | 308 | 1 277 | 978 | 451 | 1 339 | 668 | 2 007 | | | | |
| 9. | Bezrobotni niepełnosprawni | 6 464 | 6 563 | -99 | 1 174 | 274 | 1 448 | 294 | 93 | 387 | 671 | 200 | 427 | 152 | 579 | | | | |
| | - w tym kobiety | 3 328 | 3 373 | -45 | 523 | 136 | 659 | 163 | 49 | 212 | 305 | 112 | 219 | 81 | 300 | | | | |

TABELA 1. STRUKTURA BEZROBOTNYCH - podstawowe dane; CIĄG DALSZY
31.05.2012 r.

| L.p. | WYSZCZEGÓLNIENIE | POWIATOWE URZĘDY PRACY | | | | | | | | | | | | | | ZNIN |
|------|---|-------------------------|----------|---------|------------------|------------|-------|---------|----------------------|-----------|-------|-----------------------|---------|---------|-----------|-------|
| | | ALEKSANDRÓW KUJAŃSKI | BRODNICA | CHELMNO | GOLUB- DOBRYŃ | INOWROCLAW | LIPNO | MOGIŁNO | NAKOŁO NAD NOTECĄ | RADZIEJÓW | RYPIN | SĘPOLNO KRAJEŃSKIE | ŚWIECIE | TUCHOLA | WĄBRZEŻNO | |
| 1. | Liczba bezrobotnych - stan w końcu miesiąca | 4 209 | 4 317 | 4 533 | 3 776 | 14 550 | 6 720 | 3 594 | 6 312 | 3 622 | 3 154 | 3 180 | 6 176 | 3 488 | 3 033 | 5 568 |
| | Liczba bezrobotnych - stan w końcu miesiąca poprzedniego | 4 480 | 4 540 | 4 536 | 3 936 | 14 837 | 6 843 | 3 662 | 6 562 | 3 641 | 3 200 | 3 250 | 6 376 | 3 606 | 3 044 | 5 847 |
| | wzrost/spadek (w liczbach) | -271 | -223 | -3 | -160 | -287 | -123 | -68 | -250 | -19 | -46 | -70 | -200 | -118 | -11 | -279 |
| | wzrost/spadek (w %) | -6,0 | -4,9 | -0,1 | -4,1 | -1,9 | -1,8 | -1,9 | -3,8 | -0,5 | -1,4 | -2,2 | -3,1 | -3,3 | -0,4 | -4,8 |
| | stopa bezrobocia (w %) kwiecień 2012 r. | 21,3 | 15,2 | 25,0 | 22,9 | 22,6 | 27,5 | 20,7 | 23,0 | 22,8 | 19,0 | 23,8 | 17,8 | 20,1 | 22,1 | 22,7 |
| 2. | Bezrobotne kobiety | 2 119 | 2 633 | 2 529 | 2 161 | 8 375 | 3 560 | 2 197 | 3 466 | 1 869 | 1 976 | 1 787 | 3 590 | 1 973 | 1 734 | 3 185 |
| 3. | Bezrobotni z prawem do zasiłku | 808 | 633 | 933 | 545 | 2 960 | 1 152 | 764 | 1 391 | 463 | 520 | 669 | 699 | 710 | 652 | 1 251 |
| | - w tym kobiety | 378 | 295 | 526 | 300 | 1 543 | 504 | 411 | 724 | 207 | 275 | 323 | 325 | 321 | 374 | 589 |
| 4. | Bezrobotni zamieszkali na wsi | 2 387 | 2 423 | 2 846 | 2 231 | 5 055 | 4 727 | 2 186 | 3 555 | 2 673 | 1 896 | 1 904 | 4 238 | 2 460 | 1 761 | 3 320 |
| | - w tym kobiety | 1 227 | 1 477 | 1 589 | 1 284 | 2 907 | 2 559 | 1 321 | 1 971 | 1 401 | 1 170 | 1 074 | 2 472 | 1 392 | 995 | 1 931 |
| 5. | Osoby będące w szczególnej sytuacji na rynku pracy | 3 892 | 4 038 | 4 270 | 3 513 | 13 473 | 6 391 | 3 346 | 5 905 | 3 401 | 2 972 | 2 943 | 5 792 | 3 283 | 2 890 | 5 171 |
| | - w tym kobiety | 1 940 | 2 483 | 2 363 | 1 981 | 7 669 | 3 386 | 2 028 | 3 198 | 1 754 | 1 863 | 1 636 | 3 353 | 1 844 | 1 640 | 2 981 |
| 6. | Bezrobotni do 25 roku życia | 847 | 1 162 | 1 096 | 1 035 | 3 002 | 1 720 | 933 | 1 418 | 903 | 919 | 800 | 1 686 | 993 | 743 | 1 196 |
| | - w tym kobiety | 448 | 757 | 628 | 622 | 1 688 | 944 | 551 | 833 | 464 | 581 | 478 | 1 019 | 586 | 455 | 732 |
| 7. | Długotrwale bezrobotni | 2 321 | 2 051 | 2 407 | 2 082 | 8 408 | 4 117 | 1 991 | 3 186 | 2 260 | 1 779 | 1 673 | 3 489 | 1 873 | 1 703 | 2 995 |
| | - w tym kobiety | 1 275 | 1 487 | 1 425 | 1 295 | 5 248 | 2 373 | 1 367 | 1 952 | 1 286 | 1 300 | 1 056 | 2 207 | 1 195 | 1 034 | 1 977 |
| 8. | Bezrobotni powyżej 50 roku życia | 833 | 703 | 893 | 567 | 2 938 | 983 | 575 | 1 210 | 609 | 530 | 628 | 1 083 | 520 | 514 | 1 024 |
| | - w tym kobiety | 318 | 307 | 381 | 229 | 1 362 | 385 | 276 | 484 | 253 | 246 | 259 | 464 | 203 | 214 | 450 |
| 9. | Bezrobotni niepełnosprawni | 160 | 151 | 167 | 129 | 650 | 77 | 124 | 327 | 112 | 135 | 139 | 353 | 273 | 238 | 144 |
| | - w tym kobiety | 86 | 80 | 96 | 79 | 360 | 43 | 76 | 168 | 58 | 75 | 71 | 203 | 137 | 128 | 80 |

TABELA 2. WYBRANE KATEGORIE BEZROBOTNYCH CZĘŚĆ 1

31.05.2012 r.

| L.p. | WYSZCZEGÓLNIENIE | WOJEWÓDZTWO RAZEM | | | POWIATOWE URZĘDY PRACY | | | | | | | | | | | | WŁOCŁAWEK | | |
|------|--|-------------------|---------|-------------------|------------------------|---------|--------|-----------|---------|--------|-----------------------|-------|-------|----------------------------|--------|--|-----------|--|-------|
| | | V 2012 | IV 2012 | Wzrost/ spadek | BYDGOSZCZ | | | GRUDZIĄDZ | | | DLA MIASTA TORUNIA | | | DLA POWIATU TORUNSKIEGO | | | GRODZKI | | RAZEM |
| | | | | | GRODZKI | ZIEMSKI | RAZEM | GRODZKI | ZIEMSKI | RAZEM | | | | | | | | | |
| 1. | Osoby będące w szczególnej sytuacji na rynku pracy | | | | | | | | | | | | | | | | | | |
| | - nowe rejestracje w miesiącu | 14 154 | 12 666 | 1 488 | 1 498 | 568 | 2 066 | 770 | 357 | 1 127 | 829 | 770 | 734 | 667 | 1 401 | | | | |
| | od 1.01. | 77 133 | 62 979 | x | 8 787 | 3 021 | 11 808 | 4 303 | 1 859 | 6 162 | 5 527 | 4 320 | 4 370 | 3 504 | 7 874 | | | | |
| | - podjęcia pracy w miesiącu | 5 540 | 6 347 | -807 | 562 | 170 | 732 | 310 | 166 | 476 | 281 | 260 | 307 | 225 | 532 | | | | |
| | od 1.01. | 25 791 | 20 251 | x | 2 344 | 827 | 3 171 | 1 681 | 761 | 2 442 | 1 397 | 1 048 | 1 381 | 1 346 | 2 727 | | | | |
| 2. | - liczba bezrobotnych w końcu okresu | 130 404 | 133 471 | -3 067 | 12 397 | 4 508 | 16 905 | 7 478 | 3 536 | 11 014 | 7 332 | 6 080 | 9 725 | 8 068 | 17 793 | | | | |
| | Osoby w okresie do 12 miesięcy od dnia ukończenia nauki | | | | | | | | | | | | | | | | | | |
| | - nowe rejestracje w miesiącu | 2 116 | 1 063 | 1 053 | 120 | 57 | 177 | 58 | 63 | 121 | 65 | 128 | 77 | 100 | 177 | | | | |
| | od 1.01. | 7 116 | 5 000 | x | 801 | 322 | 1 123 | 258 | 160 | 418 | 475 | 391 | 322 | 387 | 709 | | | | |
| | - podjęcia pracy w miesiącu | 343 | 504 | -161 | 44 | 12 | 56 | 20 | 9 | 29 | 27 | 14 | 11 | 13 | 24 | | | | |
| 3. | od 1.01. | 2 543 | 2 200 | x | 319 | 122 | 441 | 142 | 62 | 204 | 184 | 84 | 120 | 142 | 262 | | | | |
| | - liczba bezrobotnych w końcu okresu | 6 353 | 4 962 | 1 391 | 609 | 266 | 875 | 171 | 146 | 317 | 321 | 263 | 304 | 342 | 646 | | | | |
| | Bezrobotni, którzy ukończyli szkołę wyższą, do 27 roku życia | | | | | | | | | | | | | | | | | | |
| | - nowe rejestracje w miesiącu | 203 | 265 | -62 | 38 | 6 | 44 | 4 | 6 | 10 | 19 | 11 | 14 | 13 | 27 | | | | |
| | od 1.01. | 1 592 | 1 389 | x | 337 | 80 | 417 | 51 | 23 | 74 | 166 | 56 | 95 | 90 | 185 | | | | |
| 4. | - podjęcia pracy w miesiącu | 139 | 144 | -5 | 21 | 4 | 25 | 5 | 1 | 6 | 16 | 2 | 6 | 6 | 12 | | | | |
| | od 1.01. | 852 | 713 | x | 166 | 45 | 211 | 42 | 13 | 55 | 86 | 17 | 51 | 43 | 94 | | | | |
| | - liczba bezrobotnych w końcu okresu | 1 479 | 1 598 | -119 | 256 | 71 | 327 | 40 | 18 | 58 | 112 | 37 | 89 | 98 | 187 | | | | |
| | Cudzoziemcy | | | | | | | | | | | | | | | | | | |
| | - nowe rejestracje w miesiącu | 9 | 10 | -1 | 3 | 1 | 4 | 0 | 0 | 0 | 0 | 1 | 1 | 0 | 1 | | | | |
| 5. | od 1.01. | 55 | 46 | x | 10 | 3 | 13 | 2 | 0 | 2 | 10 | 5 | 3 | 1 | 4 | | | | |
| | - podjęcia pracy w miesiącu | 6 | 3 | 3 | 2 | 1 | 3 | 1 | 0 | 1 | 1 | 0 | 0 | 0 | 0 | | | | |
| | od 1.01. | 15 | 9 | x | 2 | 2 | 4 | 2 | 0 | 2 | 4 | 0 | 0 | 0 | 0 | | | | |
| | - liczba bezrobotnych w końcu okresu | 82 | 86 | -4 | 20 | 2 | 22 | 7 | 1 | 8 | 7 | 4 | 5 | 2 | 7 | | | | |
| | Kobiety, które nie podjęły zatrudnienia po urodzeniu dziecka | | | | | | | | | | | | | | | | | | |
| 6. | - nowe rejestracje w miesiącu | 698 | 621 | 77 | 72 | 39 | 111 | 45 | 22 | 67 | 51 | 37 | 35 | 19 | 54 | | | | |
| | od 1.01. | 3 786 | 3 088 | x | 432 | 167 | 599 | 234 | 111 | 345 | 295 | 190 | 166 | 102 | 268 | | | | |
| | - podjęcia pracy w miesiącu | 198 | 216 | -18 | 27 | 5 | 32 | 12 | 5 | 17 | 10 | 3 | 7 | 8 | 15 | | | | |
| | od 1.01. | 960 | 762 | x | 125 | 41 | 166 | 84 | 38 | 122 | 58 | 22 | 33 | 37 | 70 | | | | |
| | - liczba bezrobotnych w końcu okresu | 17 558 | 17 544 | 14 | 1 195 | 585 | 1 780 | 1 249 | 691 | 1 940 | 774 | 666 | 1 244 | 1 098 | 2 342 | | | | |
| 7. | Bezrobotni po zakończeniu kontraktu socjalnego | | | | | | | | | | | | | | | | | | |
| | - nowe rejestracje w miesiącu | 2 | 1 | 1 | 0 | 0 | 0 | 0 | 0 | 0 | 1 | 0 | 0 | 0 | 0 | | | | |
| | od 1.01. | 21 | 19 | x | 0 | 0 | 0 | 0 | 0 | 0 | 6 | 0 | 0 | 0 | 0 | | | | |
| | - podjęcia pracy w miesiącu | 1 | 0 | 1 | 0 | 0 | 0 | 0 | 0 | 0 | 1 | 0 | 0 | 0 | 0 | | | | |
| | od 1.01. | 7 | 6 | x | 0 | 0 | 0 | 0 | 0 | 0 | 4 | 1 | 0 | 0 | 0 | | | | |
| 8. | - liczba bezrobotnych w końcu okresu | 54 | 56 | -2 | 0 | 0 | 0 | 0 | 0 | 0 | 6 | 11 | 0 | 0 | 0 | | | | |

TABELA 3. WYBRANE KATEGORIE BEZROBOTNYCH CZĘŚĆ 2

31.05.2012 r.

| L.p. | WYSZCZEGÓLNIENIE | WOJEWÓDZTWO RAZEM | | | POWIATOWE URZĘDY PRACY | | | | | | | | | | WŁOCŁAWEK | | | | |
|------|--|-------------------|---------|-------------------|------------------------|---------|-------|-----------|---------|-------|-----------------------|---------|-------|----------------------------|-----------|--------|---------|---------|-------|
| | | V 2012 | IV 2012 | Wzrost/ spadek | BYDGOSZCZ | | | GRUDZIĄDZ | | | DLA MIASTA TORUNIA | | | DLA POWIATU TORUNSKIEGO | | | GRODZKI | ZIEMSKI | RAZEM |
| | | | | | GRODZKI | ZIEMSKI | RAZEM | GRODZKI | ZIEMSKI | RAZEM | GRODZKI | ZIEMSKI | RAZEM | GRODZKI | ZIEMSKI | RAZEM | | | |
| 7. | Bezrobotni bez kwalifikacji zawodowych | | | | | | | | | | | | | | | | | | |
| | - nowe rejestracje w miesiącu | 4 420 | 3 376 | 1 044 | | 486 | 212 | 698 | 207 | 97 | 304 | 200 | 245 | 206 | 193 | 399 | | | |
| | od 1.01. | 21 399 | 16 979 | x | | 2 759 | 986 | 3 745 | 1 124 | 429 | 1 553 | 1 232 | 1 242 | 1 101 | 970 | 2 071 | | | |
| | - podjęcia pracy w miesiącu | 1 435 | 1 674 | -239 | | 162 | 54 | 216 | 75 | 47 | 122 | 43 | 64 | 65 | 69 | 134 | | | |
| | od 1.01. | 6 680 | 5 245 | x | | 638 | 238 | 876 | 379 | 207 | 586 | 208 | 275 | 308 | 435 | 743 | | | |
| 8. | -liczba bezrobotnych w końcu okresu | 47 084 | 47 401 | -317 | | 4 381 | 1 708 | 6 089 | 2 615 | 1 344 | 3 959 | 1 756 | 2 111 | 3 727 | 3 513 | 7 240 | | | |
| | Bezrobotni bez doświadczenia zawodowego | | | | | | | | | | | | | | | | | | |
| | - nowe rejestracje w miesiącu | 3 519 | 2 290 | 1 229 | | 254 | 107 | 361 | 135 | 100 | 235 | 158 | 229 | 182 | 166 | 348 | | | |
| | od 1.01. | 14 974 | 11 455 | x | | 1 521 | 579 | 2 100 | 697 | 349 | 1 046 | 962 | 904 | 875 | 833 | 1 708 | | | |
| | - podjęcia pracy w miesiącu | 862 | 906 | -44 | | 100 | 35 | 135 | 36 | 29 | 65 | 43 | 39 | 42 | 39 | 81 | | | |
| 9. | od 1.01. | 4 644 | 3 782 | x | | 445 | 182 | 627 | 254 | 159 | 413 | 222 | 170 | 291 | 341 | 632 | | | |
| | -liczba bezrobotnych w końcu okresu | 32 006 | 31 961 | 45 | | 2 132 | 973 | 3 105 | 1 429 | 876 | 2 305 | 1 267 | 1 409 | 2 382 | 2 678 | 5 060 | | | |
| | Bezrobotni bez wykształcenia średniego | | | | | | | | | | | | | | | | | | |
| | - nowe rejestracje w miesiącu | 6 125 | 6 232 | -107 | | 715 | 283 | 998 | 374 | 150 | 524 | 470 | 319 | 330 | 275 | 605 | | | |
| | od 1.01. | 39 470 | 33 345 | x | | 4 447 | 1 623 | 6 070 | 2 334 | 982 | 3 316 | 2 981 | 2 391 | 2 167 | 1 674 | 3 841 | | | |
| 10. | - podjęcia pracy w miesiącu | 3 566 | 4 292 | -726 | | 288 | 110 | 398 | 210 | 127 | 337 | 154 | 182 | 197 | 147 | 344 | | | |
| | od 1.01. | 15 794 | 12 228 | x | | 1 120 | 475 | 1 595 | 1 032 | 525 | 1 557 | 753 | 707 | 798 | 868 | 1 666 | | | |
| | -liczba bezrobotnych w końcu okresu | 87 758 | 91 130 | -3 372 | | 7 769 | 3 174 | 10 943 | 5 211 | 2 669 | 7 880 | 4 572 | 4 241 | 6 621 | 5 721 | 12 342 | | | |
| | Bezrobotni samotnie wychowujący oo najmniej jedno dziecko do 18 roku życia | | | | | | | | | | | | | | | | | | |
| | - nowe rejestracje w miesiącu | 986 | 991 | -5 | | 182 | 61 | 243 | 89 | 31 | 120 | 97 | 42 | 48 | 20 | 68 | | | |
| 11. | od 1.01. | 5 762 | 4 776 | x | | 1 099 | 275 | 1 374 | 538 | 170 | 708 | 646 | 281 | 269 | 117 | 386 | | | |
| | - podjęcia pracy w miesiącu | 443 | 477 | -34 | | 88 | 20 | 108 | 50 | 10 | 60 | 35 | 16 | 22 | 10 | 32 | | | |
| | od 1.01. | 2 044 | 1 601 | x | | 344 | 85 | 429 | 233 | 61 | 294 | 176 | 66 | 103 | 52 | 155 | | | |
| | -liczba bezrobotnych w końcu okresu | 14 809 | 14 945 | -136 | | 1 998 | 622 | 2 620 | 1 264 | 437 | 1 701 | 1 132 | 611 | 1 138 | 530 | 1 668 | | | |
| | Bezrobotni, którzy po odbyciu kary pozbawienia wolności nie podjęli zatrudnienia | | | | | | | | | | | | | | | | | | |
| | - nowe rejestracje w miesiącu | 279 | 250 | 29 | | 38 | 7 | 45 | 23 | 1 | 24 | 38 | 11 | 22 | 12 | 34 | | | |
| | od 1.01. | 1 469 | 1 190 | x | | 185 | 68 | 253 | 130 | 16 | 146 | 206 | 65 | 127 | 49 | 176 | | | |
| | - podjęcia pracy w miesiącu | 37 | 36 | 1 | | 3 | 0 | 3 | 3 | 1 | 4 | 1 | 4 | 3 | 2 | 5 | | | |
| | od 1.01. | 149 | 112 | x | | 9 | 0 | 9 | 11 | 2 | 13 | 9 | 7 | 9 | 7 | 16 | | | |
| | -liczba bezrobotnych w końcu okresu | 2 627 | 2 686 | -59 | | 314 | 103 | 417 | 242 | 34 | 276 | 286 | 106 | 325 | 141 | 466 | | | |

TABELA 3. WYBRANE KATEGORIE BEZROBOTNYCH CZĘŚĆ 2 - CIĄG DALSZY

| 31.05.2012 r. | | | | | | | | | | | | | | | | |
|---------------|--|-------------------------|----------|---------|---------------|------------|-------|---------|----------------------|-----------|-------|-----------------------|---------|---------|-----------|-------|
| | | POWIATOWE URZĘDY PRACY | | | | | | | | | | | | | | |
| L.p. | WYSZCZEGÓLNIENIE | ALEKSANDRÓW KUJAWSKI | BRODNICA | CHELMNO | GOLUB-DOBRZYŃ | INOWROCŁAW | LIPNO | MOGILNO | NAKŁO NAD NOTECIĄ | RADZIEJÓW | RYPIN | SĘPOLNO KRAJEŃSKIE | ŚWIECIE | TUCHOLA | WĄBRZEŻNO | ŻNIN |
| 7. | Bezrobotni bez kwalifikacji zawodowych | 90 | 194 | 143 | 158 | 411 | 327 | 137 | 171 | 108 | 129 | 76 | 211 | 93 | 135 | 191 |
| | - nowe rejestracje w miesiącu | | | | | | | | | | | | | | | |
| | od 1.01. | 582 | 878 | 672 | 519 | 1 969 | 1 408 | 529 | 914 | 433 | 648 | 313 | 782 | 450 | 646 | 813 |
| | - podjęcie pracy w miesiącu | 40 | 63 | 49 | 21 | 161 | 82 | 43 | 86 | 7 | 48 | 31 | 66 | 41 | 56 | 62 |
| | od 1.01. | 201 | 238 | 220 | 115 | 782 | 387 | 201 | 381 | 158 | 249 | 143 | 246 | 176 | 213 | 282 |
| | -liczba bezrobotnych w końcu okresu | 1 435 | 1 554 | 1 577 | 1 173 | 5 068 | 3 344 | 1 130 | 1 898 | 1 176 | 1 367 | 727 | 1 712 | 967 | 1 362 | 1 439 |
| | Bezrobotni bez doświadczenia zawodowego | | | | | | | | | | | | | | | |
| | - nowe rejestracje w miesiącu | 86 | 129 | 136 | 156 | 310 | 241 | 114 | 134 | 105 | 93 | 88 | 254 | 82 | 100 | 160 |
| 8. | od 1.01. | 443 | 517 | 447 | 471 | 1 126 | 1 003 | 407 | 660 | 440 | 385 | 323 | 727 | 372 | 336 | 597 |
| | - podjęcie pracy w miesiącu | 33 | 30 | 25 | 16 | 65 | 48 | 23 | 57 | 17 | 19 | 23 | 51 | 29 | 18 | 45 |
| | od 1.01. | 127 | 153 | 94 | 101 | 433 | 195 | 132 | 262 | 173 | 105 | 136 | 247 | 129 | 89 | 204 |
| | -liczba bezrobotnych w końcu okresu | 1 007 | 1 008 | 931 | 1 084 | 2 993 | 2 472 | 895 | 1 291 | 1 165 | 941 | 733 | 1 518 | 921 | 741 | 1 160 |
| 9. | Bezrobotni bez wykształcenia średniego | | | | | | | | | | | | | | | |
| | - nowe rejestracje w miesiącu | 149 | 215 | 191 | 138 | 500 | 267 | 161 | 331 | 99 | 128 | 191 | 314 | 143 | 131 | 251 |
| | od 1.01. | 1 162 | 1 550 | 1 323 | 1 026 | 3 189 | 1 659 | 916 | 2 070 | 701 | 978 | 980 | 1 765 | 971 | 828 | 1 753 |
| | - podjęcie pracy w miesiącu | 117 | 155 | 129 | 79 | 329 | 116 | 106 | 231 | 48 | 99 | 116 | 201 | 117 | 83 | 225 |
| | od 1.01. | 521 | 637 | 559 | 342 | 1 476 | 554 | 427 | 988 | 320 | 464 | 613 | 897 | 478 | 391 | 849 |
| | -liczba bezrobotnych w końcu okresu | 2 722 | 2 590 | 3 082 | 2 357 | 8 586 | 4 350 | 2 127 | 4 296 | 2 148 | 1 867 | 1 994 | 3 917 | 2 256 | 2 025 | 3 463 |
| | Bezrobotni samotnie wychowujący co najmniej jedno dziecko do 18 roku życia | | | | | | | | | | | | | | | |
| | - nowe rejestracje w miesiącu | 25 | 30 | 20 | 15 | 75 | 37 | 15 | 42 | 6 | 19 | 25 | 46 | 11 | 15 | 35 |
| 10. | od 1.01. | 138 | 181 | 166 | 87 | 402 | 174 | 78 | 244 | 59 | 107 | 116 | 216 | 106 | 85 | 208 |
| | - podjęcie pracy w miesiącu | 6 | 12 | 16 | 5 | 41 | 4 | 9 | 24 | 1 | 7 | 8 | 17 | 12 | 5 | 25 |
| | od 1.01. | 40 | 46 | 65 | 21 | 194 | 43 | 41 | 103 | 20 | 41 | 60 | 80 | 51 | 35 | 84 |
| | -liczba bezrobotnych w końcu okresu | 445 | 433 | 453 | 283 | 1 386 | 599 | 277 | 739 | 233 | 292 | 258 | 544 | 336 | 329 | 470 |
| | Bezrobotni, którzy po odbyciu kary pozbawienia wolności nie podjęli zatrudnienia | | | | | | | | | | | | | | | |
| | - nowe rejestracje w miesiącu | 7 | 7 | 9 | 4 | 27 | 8 | 4 | 16 | 3 | 8 | 4 | 13 | 3 | 7 | 7 |
| | od 1.01. | 30 | 47 | 54 | 21 | 133 | 52 | 25 | 61 | 16 | 19 | 19 | 55 | 12 | 24 | 55 |
| | - podjęcie pracy w miesiącu | 3 | 1 | 3 | 2 | 4 | 1 | 0 | 2 | 0 | 1 | 1 | 0 | 0 | 1 | 1 |
| 11. | od 1.01. | 5 | 7 | 8 | 5 | 21 | 6 | 2 | 10 | 2 | 4 | 7 | 2 | 4 | 2 | 10 |
| | -liczba bezrobotnych w końcu okresu | 61 | 43 | 102 | 44 | 247 | 92 | 47 | 100 | 44 | 29 | 32 | 85 | 25 | 55 | 70 |

**TABELA 4. ZGŁOSZENIA ZAMIARU ZWOLNIEŃ Z PRZYZYCHYN DOTYCZĄCYCH ZAKŁADU PRACY, ZWOLNIENIA MONITOROWANE
I BEZROBOTNI ZWOLNIENI Z PRZYZYCHYN DOTYCZĄCYCH ZAKŁADU PRACY**
31.05.2012 r.

| L.p. | WYSZCZEGÓLNIENIE | WOJEWÓDZTWO RAZEM | | | POWIATOWE URZĘDY PRACY | | | | | | | | | | WŁOCŁAWIEK | | |
|---|--|-------------------|---------|-------------------|------------------------|---------|-------|-----------|---------|-------|---------|-----------------------|-------|----------------------------|------------|---------|-------|
| | | V 2012 | IV 2012 | Wzrost/ spadek | BYDGOSZCZ | | | GRUDZIĄDZ | | | | DLA MIASTA TORUNIA | | DLA POWIATU TORUNSKIEGO | GRODZKI | ZIEMSKI | RAZEM |
| | | | | | GRODZKI | ZIEMSKI | RAZEM | GRODZKI | ZIEMSKI | RAZEM | GRODZKI | ZIEMSKI | RAZEM | | | | |
| 1. | Zgłoszenia zamiaru zwolnień grupowych w miesiącu | 2 | 8 | -6 | 1 | 0 | 1 | 0 | 0 | 0 | 0 | 0 | 0 | 0 | 1 | 1 | 1 |
| | liczba osób | 99 | 215 | -116 | 72 | 0 | 72 | 0 | 0 | 0 | 0 | 0 | 0 | 0 | 27 | 27 | 27 |
| | Zgłoszenia zamiaru zwolnień grupowych od 01.01. | 32 | 30 | x | 11 | 0 | 11 | 3 | 0 | 3 | 3 | 1 | 5 | 1 | 6 | | |
| | liczba osób | 1 187 | 1 088 | x | 711 | 0 | 711 | 11 | 0 | 11 | 133 | 124 | 22 | 27 | 49 | | |
| 2. | Zwolnienia grupowe w miesiącu | 7 | 7 | 0 | 3 | 0 | 3 | 0 | 0 | 0 | 1 | 1 | 0 | 1 | 1 | 1 | 1 |
| | liczba osób | 144 | 24 | 120 | 45 | 0 | 45 | 0 | 0 | 0 | 57 | 14 | 0 | 27 | 27 | | |
| | Zwolnienia grupowe od 1.01. | 30 | 23 | x | 10 | 0 | 10 | 3 | 0 | 3 | 2 | 2 | 5 | 1 | 6 | | |
| | liczba osób | 640 | 496 | x | 408 | 0 | 408 | 11 | 0 | 11 | 118 | 16 | 25 | 27 | 52 | | |
| 3. | Zwolnienia monitorowane w miesiącu | 0 | 0 | 0 | 0 | 0 | 0 | 0 | 0 | 0 | 0 | 0 | 0 | 0 | 0 | 0 | 0 |
| | liczba osób | 0 | 0 | 0 | 0 | 0 | 0 | 0 | 0 | 0 | 0 | 0 | 0 | 0 | 0 | 0 | 0 |
| | Zwolnienia monitorowane od 1.01. | 1 | 1 | x | 0 | 0 | 0 | 0 | 0 | 0 | 0 | 0 | 0 | 0 | 0 | 0 | 0 |
| | liczba osób | 360 | 360 | x | 0 | 0 | 0 | 0 | 0 | 0 | 0 | 0 | 0 | 0 | 0 | 0 | 0 |
| Bezrobotni zwolnieni z przyczyn dotyczących zakładu pracy | | | | | | | | | | | | | | | | | |
| | - nowe rejestracje w miesiącu | 374 | 390 | -16 | 101 | 20 | 121 | 28 | 10 | 38 | 30 | 31 | 19 | 6 | 25 | | |
| | - w tym kobiety | 214 | 234 | -20 | 65 | 16 | 81 | 17 | 5 | 22 | 18 | 16 | 12 | 4 | 16 | | |
| | od 1.01. | 2040 | 1666 | x | 511 | 88 | 599 | 114 | 52 | 166 | 193 | 158 | 171 | 51 | 222 | | |
| | - w tym kobiety | 1085 | 871 | x | 321 | 54 | 375 | 55 | 26 | 81 | 106 | 85 | 91 | 21 | 112 | | |
| 4. | - podjęcia pracy w miesiącu | 218 | 204 | 14 | 27 | 8 | 35 | 18 | 12 | 30 | 25 | 15 | 15 | 4 | 19 | | |
| | - w tym kobiety | 87 | 81 | 6 | 12 | 2 | 14 | 8 | 5 | 13 | 11 | 8 | 6 | 1 | 7 | | |
| | od 1.01. | 872 | 654 | x | 132 | 22 | 154 | 75 | 26 | 101 | 85 | 54 | 58 | 32 | 90 | | |
| | - w tym kobiety | 389 | 302 | x | 73 | 10 | 83 | 38 | 9 | 47 | 42 | 25 | 21 | 15 | 36 | | |
| -liczba bezrobotnych w końcu okresu | | 3 499 | 3 536 | -37 | 680 | 111 | 791 | 255 | 77 | 332 | 331 | 238 | 237 | 96 | 333 | | |
| - w tym kobiety | | 1 989 | 1 974 | 15 | 420 | 74 | 494 | 141 | 45 | 186 | 205 | 112 | 149 | 55 | 204 | | |

**TABELA 4. ZGŁOSZENIA ZAMIARU ZWOLNIEŃ Z PRZYZYCH DOTYCZĄCYCH ZAKŁADU PRACY, ZWOLNIENIA MONITOROWANE
I BEZROBOTNI ZWOLNIENI Z PRZYZYCH DOTYCZĄCYCH ZAKŁADU PRACY - CIĄG DALSZY**

31.05.2012 r.

| L.p. | WYSZCZEGÓLNIENIE | POWIATOWE URZĘDY PRACY | | | | | | | | | | | | | | | WĄBRZEŻNO | TUCHOLA | ŚWIECIE | SĘPÓLNO KRAJEŃSKIE | RYPIN | RADZIEJÓW | NAKOŁO NAD NOTECIĄ | MOGIŁNO | LIPNO | INOWROCŁAW | GOLUB-DOBRYŃ | CHEŁMNO | BRODNICA | ALEKSANDRÓW KUJAWSKI | ZNIN | | |
|---|--|------------------------|----|----|---|----|-----|-----|-----|-----|-----|----|-----|-----|----|----|-----------|---------|---------|-----------------------|-------|-----------|-----------------------|---------|-------|------------|--------------|---------|----------|-------------------------|------|---|---|
| | | | | | | | | | | | | | | | | | | | | | | | | | | | | | | | | | |
| 1. | Zgłoszenia zamiaru zwolnień grupowych w miesiącu | 0 | 0 | 0 | 0 | 0 | 0 | 0 | 0 | 0 | 0 | 0 | 0 | 0 | 0 | 0 | 0 | 0 | 0 | 0 | 0 | 0 | 0 | 0 | 0 | 0 | 0 | 0 | 0 | 0 | | | |
| | liczba osób | 0 | 0 | 0 | 0 | 0 | 0 | 0 | 0 | 0 | 0 | 0 | 0 | 0 | 0 | 0 | 0 | 0 | 0 | 0 | 0 | 0 | 0 | 0 | 0 | 0 | 0 | 0 | 0 | 0 | | | |
| | Zgłoszenia zamiaru zwolnień grupowych od 01.01. | 2 | 1 | 0 | 0 | 0 | 0 | 0 | 0 | 0 | 2 | 0 | 0 | 0 | 0 | 0 | 0 | 0 | 0 | 0 | 0 | 0 | 0 | 0 | 0 | 0 | 0 | 0 | 0 | 0 | 0 | | |
| | liczba osób | 28 | 1 | 0 | 0 | 0 | 0 | 0 | 0 | 0 | 51 | 0 | 0 | 0 | 0 | 0 | 0 | 0 | 0 | 0 | 0 | 0 | 0 | 0 | 0 | 0 | 0 | 0 | 0 | 0 | 0 | | |
| | Zwolnienia grupowe w miesiącu | 0 | 0 | 0 | 0 | 0 | 0 | 0 | 0 | 0 | 0 | 0 | 0 | 0 | 0 | 0 | 0 | 0 | 0 | 0 | 0 | 0 | 0 | 0 | 0 | 0 | 0 | 0 | 0 | 0 | 0 | | |
| | liczba osób | 0 | 0 | 0 | 0 | 0 | 0 | 0 | 0 | 0 | 0 | 0 | 0 | 0 | 0 | 0 | 0 | 0 | 0 | 0 | 0 | 0 | 0 | 0 | 0 | 0 | 0 | 0 | 0 | 0 | 0 | | |
| 2. | Zwolnienia grupowe od 1.01. | 2 | 1 | 0 | 0 | 0 | 0 | 0 | 0 | 1 | 2 | 0 | 0 | 0 | 0 | 0 | 0 | 0 | 0 | 0 | 0 | 0 | 0 | 0 | 0 | 0 | 0 | 0 | 0 | 0 | 0 | 0 | |
| | liczba osób | 28 | 1 | 0 | 0 | 0 | 0 | 0 | 0 | 1 | 4 | 0 | 0 | 0 | 0 | 0 | 0 | 0 | 0 | 0 | 0 | 0 | 0 | 0 | 0 | 0 | 0 | 0 | 0 | 0 | 0 | 0 | |
| | Zwolnienia monitorowane w miesiącu | 0 | 0 | 0 | 0 | 0 | 0 | 0 | 0 | 0 | 0 | 0 | 0 | 0 | 0 | 0 | 0 | 0 | 0 | 0 | 0 | 0 | 0 | 0 | 0 | 0 | 0 | 0 | 0 | 0 | 0 | 0 | |
| 3. | liczba osób | 0 | 0 | 0 | 0 | 0 | 0 | 0 | 0 | 0 | 0 | 0 | 0 | 0 | 0 | 0 | 0 | 0 | 0 | 0 | 0 | 0 | 0 | 0 | 0 | 0 | 0 | 0 | 0 | 0 | 0 | 0 | |
| | Zwolnienia monitorowane od 1.01. | 0 | 0 | 0 | 0 | 0 | 0 | 0 | 0 | 1 | 0 | 0 | 0 | 0 | 0 | 0 | 0 | 0 | 0 | 0 | 0 | 0 | 0 | 0 | 0 | 0 | 0 | 0 | 0 | 0 | 0 | 0 | |
| | liczba osób | 0 | 0 | 0 | 0 | 0 | 0 | 0 | 0 | 360 | 0 | 0 | 0 | 0 | 0 | 0 | 0 | 0 | 0 | 0 | 0 | 0 | 0 | 0 | 0 | 0 | 0 | 0 | 0 | 0 | 0 | 0 | 0 |
| Bezrobotni zwolnieni z przyczyn dotyczących zakładu pracy | | | | | | | | | | | | | | | | | | | | | | | | | | | | | | | | | |
| | - nowe rejestracje w miesiącu | 18 | 16 | 0 | 0 | 0 | 0 | 0 | 0 | 1 | 21 | 10 | 17 | 0 | 0 | 0 | 15 | 15 | 7 | 1 | 8 | | | | | | | | | | | | |
| | - w tym kobiety | 6 | 11 | 0 | 0 | 0 | 0 | 0 | 0 | 1 | 7 | 6 | 7 | 0 | 0 | 0 | 3 | 10 | 5 | 1 | 4 | | | | | | | | | | | | |
| | od 1.01. | 90 | 91 | 2 | 0 | 0 | 0 | 0 | 0 | 4 | 106 | 66 | 105 | 1 | 3 | 62 | 94 | 55 | 1 | 22 | | | | | | | | | | | | | |
| 4. | - w tym kobiety | 38 | 43 | 0 | 0 | 0 | 0 | 0 | 0 | 2 | 53 | 28 | 49 | 0 | 2 | 28 | 44 | 26 | 1 | 12 | | | | | | | | | | | | | |
| | - podjęcia pracy w miesiącu | 8 | 5 | 0 | 0 | 0 | 0 | 0 | 0 | 1 | 14 | 9 | 30 | 0 | 0 | 5 | 14 | 6 | 1 | 1 | | | | | | | | | | | | | |
| | - w tym kobiety | 1 | 2 | 0 | 0 | 0 | 0 | 0 | 0 | 1 | 6 | 3 | 13 | 0 | 0 | 0 | 1 | 2 | 4 | 0 | 1 | | | | | | | | | | | | |
| | od 1.01. | 26 | 23 | 6 | 0 | 0 | 0 | 0 | 0 | 2 | 64 | 31 | 116 | 0 | 1 | 22 | 61 | 29 | 2 | 5 | | | | | | | | | | | | | |
| | - w tym kobiety | 7 | 10 | 0 | 0 | 0 | 0 | 0 | 0 | 2 | 27 | 12 | 50 | 0 | 1 | 10 | 21 | 13 | 1 | 2 | | | | | | | | | | | | | |
| | -liczba bezrobotnych w końcu okresu | 125 | 87 | 19 | 3 | 32 | 193 | 145 | 334 | 11 | 9 | 96 | 240 | 118 | 12 | 50 | | | | | | | | | | | | | | | | | |
| | - w tym kobiety | 60 | 48 | 9 | 3 | 17 | 97 | 81 | 186 | 6 | 7 | 43 | 126 | 68 | 10 | 27 | | | | | | | | | | | | | | | | | |

TABELA 5. BILANS BEZROBOTNYCH W MAJU 2012 ROKU

| L.p. | WYSZCZEGÓLNIENIE | WOJEWÓDZTWO RAZEM | | POWIATOWE URZĘDY PRACY | | | | | | | | | | | | WŁOCŁAWIEK | | | |
|------|--|-------------------|---------|------------------------|-------------------|-------------------|--------|-------------------|-------------------|--------|-------------------|-------------------|-----------------------|-------------------|----------------------------|------------|-------------------|-------------------|-------|
| | | V 2012 | IV 2012 | Wzrost/ spadek | BYDGOSZCZ | | | | GRUDZIĄDZ | | | | DLA MIASTA TORUNIA | | DLA POWIATU TORUNSKIEGO | | POWIAT GRODZKI | POWIAT ZIEMSKI | RAZEM |
| | | | | | POWIAT GRODZKI | POWIAT ZIEMSKI | RAZEM | POWIAT GRODZKI | POWIAT ZIEMSKI | RAZEM | POWIAT GRODZKI | POWIAT ZIEMSKI | RAZEM | POWIAT GRODZKI | POWIAT ZIEMSKI | RAZEM | | | |
| 1. | Bezrobotni według stanu w końcu miesiąca poprzedniego | 144 457 | 149 540 | -5 083 | 14 231 | 5 066 | 19 297 | 8 218 | 3 851 | 12 069 | 8 704 | 6 652 | 10 789 | 8 586 | 19 375 | | | | |
| 2. | Bezrobotni zarejestrowani w miesiącu | 12 232 | 11 113 | 1 119 | 1 457 | 515 | 1 972 | 669 | 290 | 959 | 877 | 702 | 651 | 520 | 1 171 | | | | |
| | po raz pierwszy | 3 083 | 1 826 | 1 257 | 351 | 130 | 481 | 95 | 70 | 165 | 153 | 198 | 148 | 115 | 263 | | | | |
| | po raz kolejny (od 1990 r.) | 9 149 | 9 287 | -138 | 1 106 | 385 | 1 491 | 574 | 220 | 794 | 724 | 504 | 503 | 405 | 908 | | | | |
| | po pracach interwencyjnych | 34 | 38 | -4 | 0 | 0 | 0 | 0 | 0 | 0 | 0 | 1 | 0 | 0 | 0 | | | | |
| | po robotach publicznych | 77 | 70 | 7 | 0 | 0 | 0 | 4 | 6 | 10 | 0 | 0 | 1 | 0 | 1 | | | | |
| | po odbyciu przygotowania zawodowego dorosłych | 92 | 87 | 5 | 0 | 0 | 0 | 12 | 6 | 18 | 12 | 24 | 3 | 1 | 4 | | | | |
| | po szkoleniu | 0 | 1 | -1 | 0 | 0 | 0 | 0 | 0 | 0 | 0 | 0 | 0 | 0 | 0 | | | | |
| | po pracach społecznie użytecznych | 405 | 293 | 112 | 65 | 28 | 93 | 5 | 1 | 6 | 23 | 79 | 41 | 11 | 52 | | | | |
| | po zakończeniu indywidualnego programu zatrudnienia socjalnego lub kontraktu socjalnego | 107 | 79 | 28 | 4 | 6 | 10 | 0 | 10 | 10 | 0 | 1 | 4 | 7 | 11 | | | | |
| | po zakończeniu z ewidencji bezrobotnych w miesiącu | 2 | 1 | 1 | 0 | 0 | 0 | 0 | 0 | 0 | 1 | 0 | 0 | 0 | 0 | | | | |
| 3. | Osoby wyłączone z ewidencji bezrobotnych w miesiącu | 15 736 | 16 196 | -460 | 1 714 | 655 | 2 369 | 831 | 398 | 1 229 | 1 071 | 814 | 942 | 632 | 1 574 | | | | |
| a. | podjęcie pracy w miesiącu | 6 693 | 7 380 | -687 | 741 | 213 | 954 | 382 | 184 | 566 | 406 | 297 | 380 | 263 | 643 | | | | |
| | 1) niesubsydowanej | 5 871 | 6 269 | -398 | 733 | 212 | 945 | 344 | 150 | 494 | 355 | 268 | 317 | 214 | 531 | | | | |
| | w tym pracy sezonowej | 279 | 279 | 0 | 0 | 0 | 0 | 83 | 28 | 111 | 0 | 0 | 0 | 0 | 0 | | | | |
| | 2) subsydowanej | 822 | 1 111 | -289 | 8 | 1 | 9 | 38 | 34 | 72 | 51 | 29 | 63 | 49 | 112 | | | | |
| | - prac interwencyjnych | 242 | 289 | -47 | 0 | 0 | 0 | 3 | 2 | 5 | 10 | 27 | 2 | 1 | 3 | | | | |
| | - robót publicznych | 254 | 580 | -326 | 0 | 0 | 0 | 7 | 21 | 28 | 0 | 0 | 27 | 18 | 45 | | | | |
| | - podjęcia działalności gospodarczej | 150 | 79 | 71 | 2 | 0 | 2 | 6 | 2 | 8 | 20 | 0 | 16 | 18 | 34 | | | | |
| | - podjęcia pracy w ramach refundacji kosztów zatrudnienia | 173 | 153 | 20 | 6 | 1 | 7 | 22 | 9 | 31 | 20 | 2 | 17 | 11 | 28 | | | | |
| | - inne | 3 | 10 | -7 | 0 | 0 | 0 | 0 | 0 | 0 | 1 | 0 | 1 | 1 | 2 | | | | |
| b. | rozpoczęcie szkolenia | 578 | 402 | 176 | 67 | 48 | 115 | 10 | 0 | 10 | 74 | 40 | 52 | 24 | 76 | | | | |
| c. | rozpoczęcie stażu | 1 552 | 1 783 | -231 | 52 | 21 | 73 | 83 | 26 | 109 | 91 | 51 | 81 | 78 | 159 | | | | |
| d. | rozpoczęcie przygotowania zawodowego dorosłych | 8 | 0 | 8 | 0 | 0 | 0 | 0 | 0 | 0 | 0 | 0 | 0 | 0 | 0 | | | | |
| e. | rozpoczęcie pracy społecznie użytecznej | 292 | 936 | -644 | 10 | 31 | 41 | 0 | 0 | 0 | 1 | 4 | 9 | 10 | 19 | | | | |
| f. | rozpoczęcie realizacji indywidualnego programu zatrudnienia socjalnego lub podpisania kontraktu socjalnego | 21 | 15 | 6 | 0 | 0 | 0 | 0 | 0 | 0 | 0 | 0 | 0 | 0 | 0 | | | | |
| g. | odmowa bez uzasadnionej przyczyny przyjęcia propozycji odpowiedniej pracy lub innej formy pomocy | 416 | 367 | 49 | 8 | 9 | 17 | 18 | 9 | 27 | 46 | 25 | 48 | 21 | 69 | | | | |
| h. | niepotwierdzenie gotowości do pracy | 4 567 | 3 846 | 721 | 668 | 269 | 937 | 236 | 132 | 368 | 286 | 288 | 266 | 165 | 431 | | | | |
| i. | dobrowolna rezygnacja ze statusu bezrobotnego | 812 | 710 | 102 | 54 | 33 | 87 | 66 | 33 | 99 | 33 | 94 | 42 | 40 | 82 | | | | |
| j. | podjęcie nauki | 1 | 7 | -6 | 1 | 0 | 1 | 0 | 0 | 0 | 0 | 0 | 0 | 0 | 0 | | | | |
| k. | ukończenie 60/65 lat | 66 | 52 | 14 | 6 | 3 | 9 | 1 | 2 | 3 | 3 | 0 | 8 | 6 | 14 | | | | |
| l. | nabycie praw emerytalnych lub rentowych | 86 | 72 | 14 | 13 | 3 | 16 | 2 | 2 | 4 | 1 | 0 | 7 | 3 | 10 | | | | |
| m. | nabycie praw do świadczenia przedemerytalnego | 126 | 127 | -1 | 28 | 10 | 38 | 4 | 1 | 5 | 7 | 2 | 9 | 1 | 10 | | | | |
| n. | inne | 518 | 499 | 19 | 66 | 15 | 81 | 29 | 9 | 38 | 123 | 13 | 40 | 21 | 61 | | | | |
| 4. | Bezrobotni według stanu w końcu miesiąca sprawozdawczego | 140 953 | 144 457 | -3 504 | 13 974 | 4 926 | 18 900 | 8 056 | 3 743 | 11 799 | 8 510 | 6 540 | 10 498 | 8 474 | 18 972 | | | | |
| | - w tym zarejestrowani po raz pierwszy | 23 401 | 23 034 | 367 | 2 821 | 1 045 | 3 866 | 892 | 523 | 1 415 | 1 310 | 1 202 | 1 328 | 1 342 | 2 670 | | | | |

TABELA 5. BILANS BEZROBOTNYCH W MAJU 2012 ROKU - ciąg dalszy

| POWIATOWE URZĘDY PRACY | | | | | | | | | | | | | | | | |
|------------------------|--|----------------------|----------|---------|---------------|------------|-------|---------|-------------------|-----------|-------|--------------------|---------|---------|-----------|-------|
| L.p. | WYSZCZEGÓLNIENIE | ALEKSANDRÓW KUJAŃSKI | BRODNICA | CHELMNO | GOLUB-DOBRZYŃ | INOWROCŁAW | LIPNO | MOGILNO | NAKŁO NAD NOTECIĄ | RADZIEJÓW | RYPIN | SĘPOLNO KRAJEŃSKIE | ŚWIECIE | TUCHOLA | WĄBRZEŻNO | ZNIN |
| 1. | Bezrobotni według stanu w końcu miesiąca poprzedniego | 4 480 | 4 540 | 4 536 | 3 936 | 14 837 | 6 843 | 3 662 | 6 562 | 3 641 | 3 200 | 3 250 | 6 376 | 3 606 | 3 044 | 5 847 |
| 2. | Bezrobotni zarejestrowani w miesiącu | 294 | 430 | 391 | 350 | 1 035 | 550 | 329 | 571 | 258 | 278 | 348 | 678 | 268 | 265 | 506 |
| | po raz pierwszy | 59 | 115 | 131 | 136 | 280 | 185 | 97 | 103 | 86 | 73 | 64 | 205 | 72 | 88 | 129 |
| | po raz kolejny (od 1990 r.) | 235 | 315 | 260 | 214 | 755 | 365 | 232 | 468 | 172 | 205 | 284 | 473 | 196 | 177 | 377 |
| | po pracach interwencyjnych | 0 | 0 | 5 | 3 | 7 | 10 | 2 | 0 | 0 | 1 | 0 | 0 | 1 | 3 | 1 |
| | po robotach publicznych | 0 | 0 | 3 | 1 | 60 | 0 | 0 | 0 | 0 | 1 | 1 | 0 | 0 | 0 | 0 |
| | po stażu | 4 | 0 | 1 | 6 | 4 | 2 | 1 | 5 | 2 | 1 | 5 | 1 | 1 | 1 | 0 |
| | po odbyciu przygotowania zawodowego dorosłych | 0 | 0 | 0 | 0 | 0 | 0 | 0 | 0 | 0 | 0 | 0 | 0 | 0 | 0 | 0 |
| | po szkoleniu | 22 | 12 | 2 | 3 | 39 | 6 | 4 | 23 | 4 | 4 | 2 | 9 | 1 | 20 | 1 |
| | po pracach społecznie użytecznych | 5 | 0 | 0 | 3 | 1 | 3 | 3 | 24 | 0 | 4 | 13 | 5 | 1 | 1 | 12 |
| | po zakończeniu indywidualnego programu zatrudnienia socjalnego lub kontraktu socjalnego | 0 | 0 | 0 | 0 | 0 | 0 | 0 | 0 | 0 | 0 | 0 | 1 | 0 | 0 | 0 |
| 3. | Osoby wyłączone z ewidencji bezrobotnych w miesiącu | 565 | 653 | 394 | 510 | 1 322 | 673 | 397 | 821 | 277 | 324 | 418 | 878 | 386 | 276 | 785 |
| a. | podjęcie pracy w miesiącu | 213 | 264 | 213 | 253 | 612 | 212 | 178 | 363 | 106 | 152 | 196 | 348 | 205 | 147 | 365 |
| | 1) niesubsydowanej | 184 | 243 | 200 | 247 | 469 | 163 | 137 | 323 | 97 | 120 | 173 | 329 | 173 | 123 | 297 |
| | w tym pracy sezonowej | 0 | 6 | 0 | 0 | 1 | 0 | 132 | 0 | 0 | 0 | 0 | 4 | 25 | 0 | 0 |
| | 2) subsydowanej | 29 | 21 | 13 | 6 | 143 | 49 | 41 | 40 | 9 | 32 | 23 | 19 | 32 | 24 | 68 |
| | - prac interwencyjnych | 0 | 0 | 5 | 3 | 79 | 42 | 13 | 0 | 1 | 5 | 8 | 0 | 5 | 21 | 15 |
| | - robót publicznych | 12 | 0 | 6 | 3 | 23 | 0 | 18 | 36 | 0 | 3 | 11 | 1 | 15 | 0 | 53 |
| | - podjęcia działalności gospodarczej | 7 | 11 | 0 | 0 | 15 | 2 | 6 | 0 | 5 | 13 | 3 | 12 | 11 | 1 | 0 |
| | - podjęcia pracy w ramach refundacji kosztów zatrudnienia | 10 | 10 | 2 | 0 | 26 | 5 | 4 | 4 | 3 | 11 | 1 | 6 | 1 | 2 | 0 |
| | - inne | 0 | 0 | 0 | 0 | 0 | 0 | 0 | 0 | 0 | 0 | 0 | 0 | 0 | 0 | 0 |
| b. | rozpoczęcie szkolenia | 42 | 6 | 0 | 1 | 79 | 13 | 16 | 23 | 0 | 8 | 1 | 44 | 4 | 11 | 15 |
| c. | rozpoczęcie stażu | 79 | 88 | 5 | 48 | 175 | 141 | 69 | 111 | 81 | 18 | 52 | 27 | 35 | 17 | 123 |
| d. | rozpoczęcie przygotowania zawodowego dorosłych | 0 | 0 | 0 | 0 | 0 | 0 | 0 | 0 | 0 | 0 | 8 | 0 | 0 | 0 | 0 |
| e. | rozpoczęcie pracy społecznie użytecznej | 21 | 12 | 0 | 14 | 2 | 33 | 1 | 28 | 11 | 21 | 9 | 51 | 9 | 1 | 14 |
| f. | rozpoczęcie realizacji indywidualnego programu zatrudnienia socjalnego lub podpisania kontraktu socjalnego | 0 | 2 | 0 | 0 | 10 | 0 | 0 | 0 | 0 | 0 | 0 | 9 | 0 | 0 | 0 |
| g. | odmowa bez uzasadnionej przyczyny przyjęcia propozycji odpowiedniej pracy lub innej formy pomocy | 13 | 66 | 9 | 14 | 5 | 10 | 20 | 22 | 7 | 8 | 4 | 15 | 3 | 0 | 36 |
| h. | niepotwierdzenie gotowości do pracy | 149 | 162 | 130 | 126 | 334 | 180 | 74 | 184 | 34 | 74 | 111 | 344 | 100 | 76 | 179 |
| i. | dobrowolna rezygnacja ze statusu bezrobotnego | 27 | 21 | 25 | 47 | 28 | 51 | 24 | 55 | 19 | 31 | 21 | 23 | 14 | 14 | 17 |
| j. | podjęcie nauki | 0 | 0 | 0 | 0 | 0 | 0 | 0 | 0 | 0 | 0 | 0 | 0 | 0 | 0 | 0 |
| k. | ukończenie 60/65 lat | 1 | 4 | 2 | 1 | 11 | 5 | 1 | 2 | 0 | 1 | 1 | 4 | 1 | 1 | 2 |
| l. | nabywanie praw emerytalnych lub rentowych | 1 | 10 | 1 | 0 | 18 | 1 | 3 | 4 | 6 | 0 | 2 | 4 | 3 | 0 | 2 |
| m. | nabywanie praw do świadczenia przedemerytalnego | 5 | 5 | 1 | 0 | 12 | 2 | 3 | 7 | 3 | 4 | 7 | 4 | 2 | 3 | 6 |
| n. | inne | 14 | 13 | 8 | 6 | 36 | 25 | 8 | 22 | 10 | 7 | 6 | 5 | 10 | 6 | 26 |
| 4. | Bezrobotni według stanu w końcu miesiąca sprawozdawczego | 4 209 | 4 317 | 4 533 | 3 776 | 14 550 | 6 720 | 3 594 | 6 312 | 3 622 | 3 154 | 3 180 | 6 176 | 3 488 | 3 033 | 5 568 |
| | - w tym zarejestrowani po raz pierwszy | 552 | 673 | 777 | 717 | 2 427 | 1 199 | 691 | 964 | 742 | 518 | 474 | 1 288 | 604 | 501 | 811 |

TABELA 6. BILANS BEZROBOTNYCH KOBIET W MAJU 2012 ROKU

| L.p. | WYSZCZEGÓLNIENIE | WOJEWÓDZTWO RAZEM | | POWIATOWE URZĘDY PRACY | | | | | | | | | | WŁOCŁAWIEK | | | |
|------|--|-------------------|---------|------------------------|-------------------|-------------------|--------|-------------------|-------------------|-----------|-------------------|-------------------|----------------------------|------------|-------------------|-------------------|-------|
| | | V 2012 | IV 2012 | Wzrost/ spadek | BYDGOSZCZ | | | | | GRUDZIĄDZ | | | DLA POWIATU TORUNSKIEGO | | POWIAT GRODZKI | POWIAT ZIEMSKI | RAZEM |
| | | | | | POWIAT GRODZKI | POWIAT ZIEMSKI | RAZEM | POWIAT GRODZKI | POWIAT ZIEMSKI | RAZEM | POWIAT GRODZKI | POWIAT ZIEMSKI | RAZEM | | | | |
| 1. | Bezrobotne według stanu w końcu miesiąca poprzedniego | 79 307 | 81 426 | -2 119 | 7 255 | 2 765 | 10 020 | 4 538 | 2 251 | 6 789 | 4 589 | 3 683 | 5 871 | 4 667 | 10 538 | | |
| 2. | Bezrobotne zarejestrowane w miesiącu | 6 019 | 5 229 | 790 | 702 | 262 | 964 | 335 | 158 | 493 | 423 | 406 | 279 | 218 | 497 | | |
| | po raz pierwszy | 1 756 | 923 | 833 | 178 | 68 | 246 | 54 | 50 | 104 | 81 | 116 | 74 | 63 | 137 | | |
| | po raz kolejny (od 1990 r.) | 4 263 | 4 306 | -43 | 524 | 194 | 718 | 281 | 108 | 389 | 342 | 290 | 205 | 155 | 360 | | |
| | po pracach interwencyjnych | 25 | 17 | 8 | 0 | 0 | 0 | 0 | 0 | 0 | 0 | 0 | 0 | 0 | 0 | | |
| | po robotach publicznych | 48 | 39 | 9 | 0 | 0 | 0 | 3 | 3 | 6 | 0 | 0 | 0 | 0 | 0 | | |
| | po stażu | 61 | 56 | 5 | 0 | 0 | 0 | 7 | 6 | 13 | 12 | 17 | 2 | 0 | 2 | | |
| | po odbyciu przygotowania zawodowego dorosłych | 0 | 1 | -1 | 0 | 0 | 0 | 0 | 0 | 0 | 0 | 0 | 0 | 0 | 0 | | |
| | po szkoleniu | 166 | 83 | 83 | 19 | 19 | 38 | 2 | 0 | 2 | 3 | 72 | 15 | 6 | 21 | | |
| | po pracach społecznie użytecznych | 68 | 52 | 16 | 4 | 3 | 7 | 0 | 10 | 10 | 0 | 0 | 1 | 4 | 5 | | |
| | po zakończeniu indywidualnego programu zatrudnienia socjalnego lub kontraktu socjalnego | 1 | 1 | 0 | 0 | 0 | 0 | 0 | 0 | 0 | 0 | 0 | 0 | 0 | 0 | | |
| 3. | Osoby wyłączone z ewidencji bezrobotnych w miesiącu | 6 972 | 7 348 | -376 | 786 | 299 | 1 085 | 358 | 171 | 529 | 499 | 452 | 367 | 270 | 637 | | |
| a. | podjęcie pracy w miesiącu | 2 892 | 3 020 | -128 | 374 | 121 | 495 | 183 | 72 | 255 | 203 | 120 | 149 | 105 | 254 | | |
| | 1) niesubsydowanej | 2 566 | 2 578 | -12 | 374 | 121 | 495 | 165 | 62 | 227 | 183 | 111 | 125 | 86 | 211 | | |
| | w tym pracy sezonowej | 123 | 115 | 8 | 0 | 0 | 0 | 37 | 13 | 50 | 0 | 0 | 0 | 0 | 0 | | |
| | 2) subsydowanej | 326 | 442 | -116 | 0 | 0 | 0 | 18 | 10 | 28 | 20 | 9 | 24 | 19 | 43 | | |
| | - prac interwencyjnych | 143 | 145 | -2 | 0 | 0 | 0 | 2 | 1 | 3 | 4 | 9 | 1 | 1 | 2 | | |
| | - robót publicznych | 76 | 200 | -124 | 0 | 0 | 0 | 3 | 4 | 7 | 0 | 0 | 7 | 9 | 16 | | |
| | - podjęcia działalności gospodarczej | 55 | 29 | 26 | 0 | 0 | 0 | 3 | 1 | 4 | 8 | 0 | 7 | 7 | 14 | | |
| | - podjęcia pracy w ramach refundacji kosztów zatrudnienia | 50 | 65 | -15 | 0 | 0 | 0 | 10 | 4 | 14 | 8 | 0 | 8 | 1 | 9 | | |
| | - inne | 2 | 3 | -1 | 0 | 0 | 0 | 0 | 0 | 0 | 0 | 0 | 1 | 1 | 2 | | |
| b. | rozpoczęcie szkolenia | 181 | 158 | 23 | 19 | 23 | 42 | 10 | 0 | 10 | 5 | 32 | 26 | 9 | 35 | | |
| c. | rozpoczęcie stażu | 968 | 1 191 | -223 | 38 | 13 | 51 | 45 | 16 | 61 | 67 | 42 | 57 | 54 | 111 | | |
| d. | rozpoczęcie przygotowania zawodowego dorosłych | 8 | 0 | 8 | 0 | 0 | 0 | 0 | 0 | 0 | 0 | 0 | 0 | 0 | 0 | | |
| e. | rozpoczęcie pracy społecznie użytecznej | 191 | 645 | -454 | 8 | 18 | 26 | 0 | 0 | 0 | 0 | 3 | 5 | 5 | 10 | | |
| f. | rozpoczęcie realizacji indywidualnego programu zatrudnienia socjalnego lub podpisania kontraktu socjalnego | 19 | 7 | 12 | 0 | 0 | 0 | 0 | 0 | 0 | 0 | 0 | 0 | 0 | 0 | | |
| g. | odmowa bez uzasadnionej przyczyny przyjęcia propozycji odpowiedniej pracy lub innej formy pomocy | 144 | 142 | 2 | 3 | 0 | 3 | 5 | 3 | 8 | 20 | 7 | 14 | 4 | 18 | | |
| h. | niepotwierdzenie gotowości do pracy | 1 641 | 1 394 | 247 | 241 | 89 | 330 | 67 | 53 | 120 | 114 | 165 | 61 | 49 | 110 | | |
| i. | dobrowolna rezygnacja ze statusu bezrobotnego | 512 | 409 | 103 | 32 | 18 | 50 | 33 | 22 | 55 | 21 | 75 | 20 | 28 | 48 | | |
| j. | podjęcie nauki | 0 | 4 | -4 | 0 | 0 | 0 | 0 | 0 | 0 | 0 | 0 | 0 | 0 | 0 | | |
| k. | ukończenie 60/65 lat | 51 | 35 | 16 | 5 | 3 | 8 | 1 | 1 | 2 | 1 | 0 | 6 | 6 | 12 | | |
| l. | nabywanie praw emerytalnych lub rentowych | 43 | 32 | 11 | 5 | 3 | 8 | 0 | 1 | 1 | 1 | 0 | 4 | 1 | 5 | | |
| m. | nabywanie praw do świadczenia przedemerytalnego | 86 | 90 | -4 | 21 | 5 | 26 | 4 | 1 | 5 | 5 | 2 | 6 | 1 | 7 | | |
| n. | inne | 236 | 221 | 15 | 40 | 6 | 46 | 10 | 2 | 12 | 62 | 6 | 19 | 8 | 27 | | |
| 4. | Bezrobotne według stanu w końcu miesiąca sprawozdawczego | 78 354 | 79 307 | -953 | 7 171 | 2 728 | 9 899 | 4 515 | 2 238 | 6 753 | 4 513 | 3 637 | 5 783 | 4 615 | 10 398 | | |
| | - w tym zarejestrowani po raz pierwszy | 13 694 | 13 216 | 478 | 1 525 | 606 | 2 131 | 537 | 338 | 875 | 735 | 687 | 773 | 806 | 1 579 | | |

TABELA 6. BILANS BEZROBOTNYCH KOBIET W MAJU 2012 ROKU - ciąg dalszy

| | | POWIATOWE URZĘDY PRACY | | | | | | | | | | | | | | |
|------|--|------------------------|----------|---------|---------------|------------|-------|---------|-------------------|-----------|-------|--------------------|---------|---------|-----------|-------|
| L.p. | WYSZCZEGÓLNIENIE | ALEKSANDRÓW KUJAŃSKI | BRODNICA | CHELMNO | GOLUB-DOBRZYŃ | INOWROCŁAW | LIPNO | MOGILNO | NAKŁO NAD NOTECIĄ | RADZIEJÓW | RYPIN | SĘPOLNO KRAJEŃSKIE | ŚWIECIE | TUCHOLA | WĄBRZEŻNO | ZNIN |
| 1. | Bezrobotne według stanu w końcu miesiąca poprzedniego | 2 246 | 2 681 | 2 468 | 2 199 | 8 439 | 3 612 | 2 229 | 3 558 | 1 881 | 1 957 | 1 812 | 3 580 | 2 005 | 1 725 | 3 296 |
| 2. | Bezrobotne zarejestrowane w miesiącu | 121 | 210 | 226 | 173 | 542 | 255 | 160 | 261 | 101 | 136 | 164 | 369 | 145 | 123 | 250 |
| | po raz pierwszy | 30 | 72 | 84 | 83 | 166 | 103 | 53 | 61 | 49 | 42 | 34 | 120 | 48 | 53 | 74 |
| | po raz kolejny (od 1990 r.) | 91 | 138 | 142 | 90 | 376 | 152 | 107 | 200 | 52 | 94 | 130 | 249 | 97 | 70 | 176 |
| | po pracach interwencyjnych | 0 | 0 | 5 | 1 | 6 | 8 | 0 | 0 | 0 | 1 | 0 | 0 | 1 | 2 | 1 |
| | po robotach publicznych | 0 | 0 | 0 | 0 | 42 | 0 | 0 | 0 | 0 | 0 | 0 | 0 | 0 | 0 | 0 |
| | po stażu | 1 | 0 | 1 | 4 | 2 | 1 | 1 | 2 | 0 | 0 | 2 | 1 | 1 | 1 | 0 |
| | po odbyciu przygotowania zawodowego dorosłych | 0 | 0 | 0 | 0 | 0 | 0 | 0 | 0 | 0 | 0 | 0 | 0 | 0 | 0 | 0 |
| | po szkoleniu | 0 | 1 | 0 | 1 | 24 | 0 | 0 | 1 | 0 | 2 | 0 | 1 | 0 | 0 | 0 |
| | po pracach społecznie użytecznych | 3 | 0 | 0 | 2 | 1 | 1 | 1 | 12 | 0 | 3 | 7 | 4 | 1 | 1 | 10 |
| | po zakończeniu indywidualnego programu zatrudnienia socjalnego lub kontraktu socjalnego | 0 | 0 | 0 | 0 | 0 | 0 | 0 | 0 | 0 | 0 | 0 | 1 | 0 | 0 | 0 |
| 3. | Osoby wyłączone z ewidencji bezrobotnych w miesiącu | 248 | 258 | 165 | 211 | 606 | 307 | 192 | 353 | 113 | 117 | 189 | 359 | 177 | 114 | 361 |
| a. | podjęcie pracy w miesiącu | 87 | 93 | 93 | 91 | 287 | 93 | 77 | 147 | 28 | 49 | 88 | 141 | 81 | 60 | 150 |
| | 1) niesubsydowanej | 83 | 88 | 88 | 90 | 205 | 62 | 62 | 142 | 25 | 39 | 77 | 134 | 77 | 48 | 119 |
| | w tym pracy sezonowej | 0 | 1 | 0 | 0 | 0 | 0 | 61 | 0 | 0 | 0 | 0 | 1 | 10 | 0 | 0 |
| | 2) subsydowanej | 4 | 5 | 5 | 1 | 82 | 31 | 15 | 5 | 3 | 10 | 11 | 7 | 4 | 12 | 31 |
| | - prac interwencyjnych | 0 | 0 | 2 | 1 | 56 | 27 | 8 | 0 | 0 | 4 | 5 | 0 | 1 | 12 | 9 |
| | - robót publicznych | 2 | 0 | 3 | 0 | 11 | 0 | 4 | 5 | 0 | 0 | 5 | 0 | 1 | 0 | 22 |
| | - podjęcia działalności gospodarczej | 0 | 3 | 0 | 0 | 6 | 1 | 3 | 0 | 3 | 5 | 1 | 5 | 2 | 0 | 0 |
| | - podjęcia pracy w ramach refundacji kosztów zatrudnienia | 2 | 2 | 0 | 0 | 9 | 3 | 0 | 0 | 0 | 1 | 0 | 2 | 0 | 0 | 0 |
| | - inne | 0 | 0 | 0 | 0 | 0 | 0 | 0 | 0 | 0 | 0 | 0 | 0 | 0 | 0 | 0 |
| b. | rozpoczęcie szkolenia | 18 | 1 | 0 | 1 | 9 | 0 | 10 | 1 | 0 | 2 | 0 | 1 | 0 | 0 | 14 |
| c. | rozpoczęcie stażu | 42 | 49 | 4 | 30 | 111 | 93 | 48 | 57 | 46 | 10 | 25 | 10 | 24 | 17 | 70 |
| d. | rozpoczęcie przygotowania zawodowego dorosłych | 0 | 0 | 0 | 0 | 0 | 0 | 0 | 0 | 0 | 0 | 8 | 0 | 0 | 0 | 0 |
| e. | rozpoczęcie pracy społecznie użytecznej | 14 | 5 | 0 | 10 | 1 | 22 | 1 | 22 | 2 | 15 | 5 | 34 | 8 | 1 | 12 |
| f. | rozpoczęcie realizacji indywidualnego programu zatrudnienia socjalnego lub podpisania kontraktu socjalnego | 0 | 2 | 0 | 0 | 9 | 0 | 0 | 0 | 0 | 0 | 0 | 8 | 0 | 0 | 0 |
| g. | odmowa bez uzasadnionej przyczyny przyjęcia propozycji odpowiedniej pracy lub innej formy pomocy | 8 | 22 | 5 | 3 | 1 | 5 | 8 | 7 | 4 | 1 | 1 | 7 | 2 | 0 | 14 |
| h. | niepotwierdzenie gotowości do pracy | 51 | 63 | 40 | 44 | 123 | 54 | 25 | 68 | 10 | 16 | 39 | 131 | 44 | 24 | 70 |
| i. | dobrowolna rezygnacja ze statusu bezrobotnego | 20 | 8 | 17 | 27 | 25 | 23 | 18 | 35 | 14 | 18 | 14 | 17 | 8 | 7 | 12 |
| j. | podjęcie nauki | 0 | 0 | 0 | 0 | 0 | 0 | 0 | 0 | 0 | 0 | 0 | 0 | 0 | 0 | 0 |
| k. | ukończenie 60/65 lat | 1 | 3 | 2 | 0 | 10 | 4 | 0 | 1 | 0 | 1 | 1 | 2 | 1 | 1 | 1 |
| l. | nabywanie praw emerytalnych lub rentowych | 0 | 5 | 0 | 0 | 11 | 0 | 1 | 2 | 3 | 0 | 1 | 4 | 0 | 0 | 1 |
| m. | nabywanie praw do świadczenia przedemerytalnego | 3 | 3 | 1 | 0 | 5 | 2 | 3 | 5 | 1 | 2 | 5 | 4 | 1 | 2 | 4 |
| n. | inne | 4 | 4 | 3 | 5 | 14 | 11 | 1 | 8 | 5 | 3 | 2 | 0 | 8 | 2 | 13 |
| 4. | Bezrobotne według stanu w końcu miesiąca sprawozdawczego | 2 119 | 2 633 | 2 529 | 2 161 | 8 375 | 3 560 | 2 197 | 3 466 | 1 869 | 1 976 | 1 787 | 3 590 | 1 973 | 1 734 | 3 185 |
| | - w tym zarejestrowani po raz pierwszy | 307 | 440 | 478 | 438 | 1 357 | 673 | 410 | 568 | 426 | 336 | 301 | 780 | 371 | 317 | 485 |

TABELA 7. WOLNE MIEJSCA PRACY I MIEJSCA AKTYWIZACJI ZAWODOWEJ - CIĄG DALSZY
31.05.2012 r.

| Lp. | WYSZCZEGÓLNIENIE | POWIATOWE URZĘDY PRACY | | | | | | | | | | | | | | ZININ |
|-----|--|-------------------------|----------|---------|---------------|------------|-------|---------|------------------|-----------|------|-----------------------|---------|---------|-----------|-------|
| | | ALEKSANDROW KUJAWSKI | BRODNICA | CHELMNO | GOLUB-DOBRZYŃ | INOWROCŁAW | LIPNO | MOGIŁNO | NAKŁO NOTECIA | RADZIEJÓW | RPIN | SĘPOLNO KRAJEWSKIE | ŚWIECIE | TUCHOŁA | WĄBRZEŻNO | |
| 1. | Ogółem miejsca pracy i miejsca aktywizacji zawodowej | 100 | 152 | 139 | 119 | 282 | 263 | 121 | 265 | 120 | 158 | 146 | 185 | 111 | 60 | 491 |
| 1a | - zgłoszone w miesiącu | | | | | | | | | | | | | | | |
| | w tym na pracę subsydiowaną | 79 | 69 | 11 | 68 | 124 | 238 | 93 | 149 | 110 | 61 | 118 | 109 | 61 | 42 | 379 |
| | w tym z sektora publicznego | 31 | 15 | 10 | 33 | 92 | 186 | 39 | 69 | 43 | 26 | 51 | 26 | 27 | 25 | 273 |
| 1b | - zgłoszone od 01.01. | 566 | 736 | 582 | 570 | 1 493 | 1 283 | 635 | 1 157 | 576 | 818 | 770 | 869 | 417 | 360 | 1 154 |
| | w tym na pracę subsydiowaną | 463 | 384 | 206 | 415 | 839 | 1 162 | 405 | 522 | 453 | 386 | 556 | 451 | 262 | 233 | 942 |
| | w tym z sektora publicznego | 231 | 151 | 120 | 290 | 516 | 872 | 241 | 259 | 258 | 269 | 330 | 241 | 178 | 191 | 741 |
| 1c | - aktualne w końcu miesiąca | 22 | 91 | 140 | 45 | 210 | 197 | 136 | 189 | 27 | 99 | 90 | 122 | 68 | 64 | 129 |
| | w tym niewykorzystane dłużej niż 30 dni | 1 | 18 | 28 | 0 | 90 | 0 | 64 | 71 | 7 | 0 | 5 | 28 | 15 | 48 | 7 |
| 2. | Wolne miejsca zatrudnienia lub innej pracy zarobkowej | | | | | | | | | | | | | | | |
| | - zgłoszone w miesiącu | 40 | 98 | 134 | 57 | 256 | 90 | 63 | 173 | 13 | 129 | 50 | 87 | 72 | 42 | 155 |
| | w tym na pracę subsydiowaną | 19 | 15 | 6 | 6 | 98 | 65 | 35 | 57 | 3 | 32 | 22 | 11 | 22 | 24 | 43 |
| | w tym z sektora publicznego | 12 | 4 | 9 | 6 | 68 | 35 | 24 | 25 | 1 | 6 | 9 | 4 | 16 | 21 | 38 |
| | - zgłoszone od 01.01. | 208 | 395 | 472 | 221 | 1 304 | 342 | 365 | 766 | 161 | 556 | 318 | 508 | 226 | 239 | 455 |
| | w tym na pracę subsydiowaną | 105 | 43 | 96 | 66 | 650 | 221 | 135 | 131 | 38 | 124 | 104 | 90 | 71 | 112 | 243 |
| | w tym z sektora publicznego | 69 | 13 | 66 | 40 | 426 | 104 | 125 | 71 | 43 | 75 | 100 | 53 | 53 | 91 | 234 |
| | - aktualne w końcu miesiąca | 18 | 80 | 140 | 45 | 210 | 58 | 103 | 149 | 7 | 83 | 13 | 79 | 62 | 64 | 90 |
| | w tym niewykorzystane dłużej niż 30 dni | 0 | 18 | 28 | 0 | 90 | 0 | 63 | 67 | 1 | 0 | 2 | 27 | 12 | 48 | 7 |
| 3. | Miejsca aktywizacji zawodowej ogółem zgłoszone w miesiącu | 60 | 54 | 5 | 62 | 26 | 173 | 58 | 92 | 107 | 29 | 96 | 98 | 39 | 18 | 336 |
| | - zgłoszone od 01.01. | 358 | 341 | 110 | 349 | 189 | 941 | 270 | 391 | 415 | 262 | 452 | 361 | 191 | 121 | 699 |
| | - aktualne w końcu miesiąca | 4 | 11 | 0 | 0 | 0 | 139 | 33 | 40 | 20 | 16 | 77 | 43 | 6 | 0 | 39 |
| 3a | miejsca stażu zgłoszone w miesiącu | 51 | 52 | 5 | 48 | 2 | 99 | 57 | 64 | 99 | 20 | 92 | 86 | 38 | 17 | 156 |
| | - zgłoszone od 01.01. | 278 | 255 | 105 | 208 | 93 | 494 | 226 | 279 | 332 | 122 | 336 | 180 | 113 | 44 | 353 |
| | - aktualne w końcu miesiąca | 4 | 10 | 0 | 0 | 0 | 96 | 32 | 12 | 17 | 16 | 76 | 42 | 6 | 0 | 39 |
| 3b | miejsca przygotowania zawodowego dorosłych zgłoszone w m-cu | 0 | 0 | 0 | 0 | 0 | 0 | 0 | 0 | 0 | 0 | 0 | 0 | 0 | 0 | 0 |
| | - zgłoszone od 01.01. | 0 | 0 | 0 | 0 | 0 | 0 | 0 | 0 | 0 | 0 | 8 | 0 | 0 | 0 | 0 |
| | - aktualne w końcu miesiąca | 0 | 0 | 0 | 0 | 0 | 0 | 0 | 0 | 0 | 0 | 0 | 0 | 0 | 0 | 0 |
| 3c | miejsca prac społecznie użytecznych zgłoszone w miesiącu | 9 | 2 | 0 | 14 | 24 | 74 | 1 | 28 | 8 | 9 | 4 | 12 | 1 | 1 | 180 |
| | - zgłoszone od 01.01. | 80 | 86 | 5 | 141 | 96 | 447 | 44 | 112 | 83 | 140 | 108 | 181 | 78 | 77 | 346 |
| | - aktualne w końcu miesiąca | 0 | 1 | 0 | 0 | 0 | 43 | 1 | 28 | 3 | 0 | 1 | 1 | 0 | 0 | 0 |
| 4. | Miejsca pracy i miejsca aktywizacji zawodowej dla osób w okresie do 12 m-cy od dnia ukończenia nauki zgłoszone w miesiącu | 0 | 0 | 0 | 0 | 0 | 0 | 0 | 0 | 0 | 4 | 0 | 0 | 0 | 8 | 0 |
| | - zgłoszone od 01.01. | 0 | 0 | 0 | 0 | 0 | 0 | 0 | 0 | 0 | 28 | 0 | 3 | 3 | 31 | 0 |
| | - aktualne w końcu miesiąca | 0 | 0 | 0 | 0 | 0 | 0 | 0 | 0 | 0 | 4 | 0 | 1 | 0 | 0 | 0 |

TABELA 8. AKTYWIZACJA BEZROBOTNYCH OGÓŁEM - CIĄG DALSZY
31.05.2012 r.

| L.p. | WYSZCZEGÓLNIENIE | POWIATOWE URZĘDY PRACY | | | | | | | | | | | | TUCHOLA | WABRZEŻNO | ZNIN |
|------|--|------------------------|----------|---------|---------------|------------|-------|---------|--------------------|-----------|-------|--------------------|---------|---------|-----------|-------|
| | | ALEKSANDRÓW KUJAWSKI | BRODNICA | CHELMNO | GOLUB-DOBRZYŃ | INOWROCŁAW | LIPNO | MOGIŁNO | NAKOŁO NAD NOTECIĄ | RADZIEJÓW | RYPIN | SĘPOLNO KRAJEŃSKIE | ŚWIECIE | | | |
| 1. | Podjęcia pracy ogółem w miesiącu od 1.01. | 213 | 264 | 213 | 253 | 612 | 212 | 178 | 363 | 106 | 152 | 196 | 348 | 205 | 147 | 365 |
| | | 976 | 1 097 | 890 | 816 | 2 931 | 1 027 | 773 | 1 660 | 711 | 775 | 1 053 | 1 601 | 835 | 674 | 1 503 |
| 2. | Podjęcie pracy subsydiowanej ogółem w miesiącu | 29 | 21 | 13 | 6 | 143 | 49 | 41 | 40 | 9 | 32 | 23 | 19 | 32 | 24 | 68 |
| | od 1.01. | 108 | 59 | 110 | 65 | 647 | 196 | 115 | 132 | 65 | 122 | 119 | 102 | 78 | 126 | 225 |
| | prace interwencyjne | | | | | | | | | | | | | | | |
| | podjęcia pracy w miesiącu | 0 | 0 | 5 | 3 | 79 | 42 | 13 | 0 | 1 | 5 | 8 | 0 | 5 | 21 | 15 |
| | zatrudnieni od 1.01. | 1 | 0 | 39 | 36 | 252 | 151 | 60 | 0 | 35 | 59 | 17 | 0 | 11 | 87 | 26 |
| | zatrudnieni w końcu miesiąca | 2 | 0 | 61 | 68 | 263 | 188 | 63 | 0 | 33 | 100 | 17 | 0 | 12 | 96 | 35 |
| | roboty publiczne | | | | | | | | | | | | | | | |
| | podjęcia pracy w miesiącu | 12 | 0 | 6 | 3 | 23 | 0 | 18 | 36 | 0 | 3 | 11 | 1 | 15 | 0 | 53 |
| | zatrudnieni od 1.01. | 60 | 0 | 57 | 24 | 274 | 0 | 33 | 117 | 0 | 24 | 79 | 44 | 45 | 4 | 197 |
| | zatrudnieni w końcu miesiąca | 58 | 0 | 34 | 23 | 261 | 0 | 32 | 115 | 0 | 21 | 85 | 43 | 45 | 4 | 196 |
| | podjęcie działalności gospodarczej | | | | | | | | | | | | | | | |
| | w miesiącu | 7 | 11 | 0 | 0 | 15 | 2 | 6 | 0 | 5 | 13 | 3 | 12 | 11 | 1 | 0 |
| | od 1.01. | 14 | 27 | 0 | 0 | 19 | 20 | 7 | 0 | 21 | 16 | 17 | 14 | 11 | 9 | 0 |
| | podjęcie pracy w ramach refundacji kosztów zatrudnienia | | | | | | | | | | | | | | | |
| | podjęcia pracy w miesiącu | 10 | 10 | 2 | 0 | 26 | 5 | 4 | 4 | 3 | 11 | 1 | 6 | 1 | 2 | 0 |
| | zatrudnieni od 1.01. | 33 | 29 | 14 | 5 | 102 | 25 | 15 | 14 | 9 | 23 | 6 | 43 | 11 | 20 | 2 |
| | zatrudnieni w końcu miesiąca | 139 | 154 | 62 | 147 | 326 | 114 | 15 | 15 | 97 | 402 | 52 | 293 | 84 | 149 | 0 |
| | inne zatrudnienie subsydiowane | | | | | | | | | | | | | | | |
| | w miesiącu | 0 | 0 | 0 | 0 | 0 | 0 | 0 | 0 | 0 | 0 | 0 | 0 | 0 | 0 | 0 |
| | od 1.01. | 0 | 3 | 0 | 0 | 0 | 0 | 0 | 1 | 0 | 0 | 0 | 1 | 0 | 6 | 0 |
| 3. | Rozpoczęcie szkolenia w miesiącu | 42 | 6 | 0 | 1 | 79 | 13 | 16 | 23 | 0 | 8 | 1 | 44 | 4 | 11 | 15 |
| | od 1.01. | 42 | 25 | 5 | 7 | 107 | 20 | 27 | 103 | 10 | 34 | 8 | 47 | 8 | 44 | 30 |
| | odbywający szkolenie w końcu miesiąca | 19 | 6 | 1 | 0 | 65 | 11 | 14 | 24 | 2 | 9 | 1 | 35 | 6 | 11 | 28 |
| | Rozpoczęcie stażu w miesiącu | 79 | 88 | 5 | 48 | 175 | 141 | 69 | 111 | 81 | 18 | 52 | 27 | 35 | 17 | 123 |
| | od 1.01. | 240 | 219 | 102 | 208 | 367 | 381 | 193 | 247 | 306 | 98 | 250 | 106 | 100 | 44 | 275 |
| 4. | odbywający staż pracy w końcu miesiąca | 246 | 223 | 103 | 215 | 370 | 531 | 188 | 247 | 305 | 94 | 241 | 108 | 97 | 63 | 274 |
| | Rozpoczęcie przygotowania zawodowego dorosłych w m-cu | 0 | 0 | 0 | 0 | 0 | 0 | 0 | 0 | 0 | 0 | 8 | 0 | 0 | 0 | 0 |
| 5. | od 1.01. | 0 | 0 | 0 | 0 | 0 | 0 | 0 | 0 | 0 | 0 | 8 | 0 | 0 | 0 | 0 |
| | odbywający przygotowanie zawodowe w końcu miesiąca | 0 | 0 | 0 | 0 | 0 | 0 | 0 | 0 | 0 | 0 | 8 | 0 | 0 | 0 | 0 |
| 6. | Rozpoczęcie pracy społecznie użytecznej w miesiącu | 21 | 12 | 0 | 14 | 2 | 33 | 1 | 28 | 11 | 21 | 9 | 51 | 9 | 1 | 14 |
| | od 1.01. | 92 | 82 | 0 | 141 | 73 | 234 | 60 | 80 | 81 | 138 | 107 | 176 | 78 | 76 | 180 |
| | zatrudnieni w końcu miesiąca | 82 | 80 | 0 | 129 | 71 | 211 | 55 | 55 | 76 | 128 | 84 | 164 | 77 | 69 | 156 |
| 7. | Rozpoczęcie realizacji indywidualnego programu zatrudnienia socjalnego lub podpisania kontraktu socjalnego | 0 | 2 | 0 | 0 | 10 | 0 | 0 | 0 | 0 | 0 | 0 | 9 | 0 | 0 | 0 |
| | od 1.01. | 0 | 2 | 0 | 0 | 21 | 0 | 0 | 0 | 0 | 0 | 0 | 9 | 0 | 0 | 0 |

TABELA 9. AKTYWIZACJA BEZROBOTNYCH KOBIEĆ
31.05.2012 r.

| L.p. | | WYSZCZEGÓLNIENIE | WOJEWÓDZTWO RAZEM | | | | | POWIATOWE URZĘDY PRACY | | | | | | | | | | | | | | | |
|------|--|--|-------------------|---------|-------------------|-------------------|-------------------|------------------------|-------------------|-------------------|-------|-----------------------|-------------------|-------|---------------------------------|-------------------|-------|-----------|--|--|--|--|--|
| | | | V 2012 | IV 2012 | Wzrost/ spadek | BYDGOSZCZ | | | GRUDZIĄDZ | | | DLA MIASTA TORUNIA | | | DLA POWIATSKIEGO TORUNSKIEGO | | | WŁOCŁAWEK | | | | | |
| | | | | | | POWIAT GRODZKI | POWIAT ZIEMSKI | RAZEM | POWIAT GRODZKI | POWIAT ZIEMSKI | RAZEM | POWIAT GRODZKI | POWIAT ZIEMSKI | RAZEM | POWIAT GRODZKI | POWIAT ZIEMSKI | RAZEM | | | | | | |
| 1. | | Podjęcia pracy ogółem w miesiącu od 1.01. | 2 892 | 3 020 | -128 | 374 | 121 | 495 | 183 | 72 | 255 | 203 | 120 | 149 | 105 | 254 | | | | | | | |
| 2. | | Podjęcie pracy subsydiowanej ogółem w miesiącu od 1.01. | 13 975 | 11 083 | x | 1 700 | 544 | 2 244 | 993 | 392 | 1 385 | 1 058 | 546 | 715 | 586 | 1 301 | | | | | | | |
| | | prace interwencyjne | 326 | 442 | -116 | 0 | 0 | 0 | 18 | 10 | 28 | 20 | 9 | 24 | 19 | 43 | | | | | | | |
| | | podjęcia pracy w miesiącu | 1 516 | 1 190 | x | 24 | 7 | 31 | 134 | 119 | 253 | 38 | 62 | 72 | 83 | 155 | | | | | | | |
| | | zatrudnione od 1.01. | 143 | 145 | -2 | 0 | 0 | 0 | 2 | 1 | 3 | 4 | 9 | 1 | 1 | 2 | | | | | | | |
| | | zatrudnione w końcu miesiąca | 554 | 411 | x | 1 | 2 | 3 | 12 | 5 | 17 | 7 | 59 | 8 | 6 | 14 | | | | | | | |
| | | roboty publiczne | 701 | 612 | 89 | 1 | 2 | 3 | 14 | 5 | 19 | 4 | 64 | 11 | 7 | 18 | | | | | | | |
| | | podjęcia pracy w miesiącu | 76 | 200 | -124 | 0 | 0 | 0 | 3 | 4 | 7 | 0 | 0 | 7 | 9 | 16 | | | | | | | |
| | | zatrudnione od 1.01. | 559 | 483 | x | 5 | 1 | 6 | 34 | 90 | 124 | 2 | 0 | 21 | 52 | 73 | | | | | | | |
| | | zatrudnione w końcu miesiąca | 528 | 514 | 14 | 6 | 1 | 7 | 33 | 74 | 107 | 2 | 0 | 20 | 51 | 71 | | | | | | | |
| | | inne zatrudnienie subsydiowane w miesiącu | 55 | 29 | 26 | 0 | 0 | 0 | 3 | 1 | 4 | 8 | 0 | 7 | 7 | 14 | | | | | | | |
| | | podjęcie pracy w ramach refundacji kosztów zatrudnienia | 118 | 63 | x | 4 | 3 | 7 | 3 | 1 | 4 | 8 | 0 | 18 | 18 | 36 | | | | | | | |
| | | podjęcie pracy w miesiącu | 50 | 65 | -15 | 0 | 0 | 0 | 10 | 4 | 14 | 8 | 0 | 8 | 1 | 9 | | | | | | | |
| | | zatrudnione od 1.01. | 274 | 224 | x | 12 | 1 | 13 | 85 | 23 | 108 | 19 | 3 | 23 | 6 | 29 | | | | | | | |
| | | inne zatrudnienie subsydiowane w miesiącu | 1 877 | 1 907 | -30 | 116 | 34 | 150 | 615 | 182 | 797 | 0 | 44 | 134 | 78 | 212 | | | | | | | |
| | | inne zatrudnienie subsydiowane w miesiącu | 2 | 3 | -1 | 0 | 0 | 0 | 0 | 0 | 0 | 0 | 0 | 1 | 1 | 2 | | | | | | | |
| | | inne zatrudnienie subsydiowane w miesiącu | 11 | 9 | x | 2 | 0 | 2 | 0 | 0 | 2 | 0 | 2 | 1 | 3 | 3 | | | | | | | |
| 3. | | Rozpoczęcie szkolenia w miesiącu | 181 | 158 | 23 | 19 | 23 | 42 | 10 | 0 | 10 | 5 | 32 | 26 | 9 | 35 | | | | | | | |
| | | odbywające szkolenie w końcu miesiąca | 450 | 269 | x | 35 | 28 | 63 | 15 | 0 | 15 | 16 | 144 | 72 | 20 | 92 | | | | | | | |
| | | Rozpoczęcie stażu w miesiącu | 156 | 174 | -18 | 10 | 19 | 29 | 10 | 0 | 10 | 4 | 36 | 17 | 8 | 25 | | | | | | | |
| | | odbywające staż w końcu miesiąca | 968 | 1 191 | -223 | 38 | 13 | 51 | 45 | 16 | 61 | 67 | 42 | 57 | 54 | 111 | | | | | | | |
| 4. | | odbywające staż w końcu miesiąca | 3 272 | 2 304 | x | 101 | 42 | 143 | 187 | 140 | 327 | 194 | 276 | 148 | 145 | 289 | | | | | | | |
| | | Rozpoczęcie przygotowania zawodowego dorosłych w m-cu | 3 445 | 2 546 | 899 | 106 | 43 | 149 | 200 | 129 | 329 | 187 | 302 | 143 | 146 | 293 | | | | | | | |
| | | odbywające przygotowanie zawodowe w końcu miesiąca | 8 | 0 | 8 | 0 | 0 | 0 | 0 | 0 | 0 | 0 | 0 | 0 | 0 | 0 | | | | | | | |
| | | odbywające przygotowanie zawodowe w końcu miesiąca | 8 | 0 | x | 0 | 0 | 0 | 0 | 0 | 0 | 0 | 0 | 0 | 0 | 0 | | | | | | | |
| | | Rozpoczęcie pracy społecznie użytecznej w miesiącu | 191 | 645 | -454 | 8 | 18 | 26 | 0 | 0 | 0 | 0 | 3 | 5 | 5 | 10 | | | | | | | |
| 6. | | zatrudnione w końcu miesiąca | 1 772 | 1 581 | x | 224 | 159 | 383 | 0 | 10 | 10 | 31 | 31 | 48 | 151 | 199 | | | | | | | |
| | | Rozpoczęcie realizacji indywidualnego programu zatrudnienia socjalnego lub podpisania kontraktu socjalnego | 1 569 | 1 473 | 96 | 173 | 139 | 312 | 0 | 10 | 10 | 32 | 30 | 43 | 136 | 179 | | | | | | | |
| 7. | | od 1.01. | 19 | 7 | 12 | 0 | 0 | 0 | 0 | 0 | 0 | 0 | 0 | 0 | 0 | 0 | | | | | | | |
| | | od 1.01. | 52 | 33 | 19 | 17 | 0 | 17 | 0 | 12 | 12 | 0 | 0 | 0 | 0 | 0 | | | | | | | |

TABELA 9. AKTYWIZACJA BEZROBOTNYCH KOBIET - CIĄG DALSZY
31.05.2012 r.

| L.p. | WYSZCZEGÓLNIENIE | POWIATOWE URZĘDY PRACY | | | | | | | | | | | | TUCHOLA | WABRZEŻNO | ZNIN |
|------|---|------------------------|----------|---------|--------------|------------|-------|---------|-------------------|-----------|-------|--------------------|---------|---------|-----------|------|
| | | ALEKSANDRÓW KUJAWSKI | BRODNICA | CHELMNO | GOLUB-DOKZYŃ | INOWROCŁAW | LIPNO | MOGIŁNO | NAKŁO NAD NOTECIĄ | RADZIEJÓW | RYPIN | SĘPOLNO KRAJEŃSKIE | ŚWIECIE | | | |
| 1. | Podjęcia pracy ogółem w miesiącu od 1.01. | 87 | 93 | 93 | 91 | 287 | 93 | 77 | 147 | 28 | 49 | 88 | 141 | 81 | 60 | 150 |
| 2. | Podjęcie pracy subsydiowanej ogółem w miesiącu od 1.01. | 373 | 427 | 374 | 308 | 1 376 | 416 | 367 | 749 | 267 | 321 | 449 | 696 | 353 | 285 | 680 |
| | prace interwencyjne | 4 | 5 | 5 | 1 | 82 | 31 | 15 | 5 | 3 | 10 | 11 | 7 | 4 | 12 | 31 |
| | podjęcia pracy w miesiącu | 25 | 14 | 45 | 32 | 328 | 100 | 54 | 28 | 35 | 43 | 56 | 26 | 18 | 53 | 120 |
| | zatrudnione od 1.01. | 0 | 0 | 2 | 1 | 56 | 27 | 8 | 0 | 0 | 4 | 5 | 0 | 1 | 12 | 9 |
| | zatrudnione w końcu miesiąca | 0 | 0 | 16 | 21 | 178 | 81 | 35 | 0 | 23 | 22 | 12 | 0 | 6 | 45 | 15 |
| | roboty publiczne | 1 | 0 | 29 | 64 | 188 | 106 | 40 | 0 | 23 | 54 | 12 | 0 | 6 | 50 | 20 |
| | podjęcia pracy w miesiącu | 2 | 0 | 3 | 0 | 11 | 0 | 4 | 5 | 0 | 0 | 5 | 0 | 1 | 0 | 22 |
| | zatrudnione od 1.01. | 14 | 0 | 24 | 10 | 107 | 0 | 11 | 25 | 0 | 10 | 35 | 5 | 9 | 0 | 104 |
| | zatrudnione w końcu miesiąca | 14 | 0 | 15 | 10 | 105 | 0 | 11 | 25 | 0 | 9 | 34 | 5 | 9 | 0 | 104 |
| | podjęcie działalności gospodarczej w miesiącu | 0 | 3 | 0 | 0 | 6 | 1 | 3 | 0 | 3 | 5 | 1 | 5 | 2 | 0 | 0 |
| | od 1.01. | 3 | 7 | 0 | 0 | 9 | 9 | 3 | 0 | 10 | 5 | 7 | 6 | 2 | 2 | 0 |
| | podjęcie pracy w ramach refundacji kosztów zatrudnienia | 2 | 2 | 0 | 0 | 9 | 3 | 0 | 0 | 0 | 1 | 0 | 2 | 0 | 0 | 0 |
| | podjęcia pracy w miesiącu | 8 | 5 | 5 | 1 | 34 | 10 | 5 | 3 | 2 | 6 | 2 | 15 | 1 | 4 | 1 |
| | zatrudnione od 1.01. | 55 | 57 | 30 | 3 | 130 | 47 | 5 | 3 | 37 | 118 | 18 | 125 | 26 | 20 | 0 |
| | zatrudnione w końcu miesiąca | 0 | 0 | 0 | 0 | 0 | 0 | 0 | 0 | 0 | 0 | 0 | 0 | 0 | 0 | 0 |
| | inne zatrudnienie subsydiowane w miesiącu | 0 | 0 | 0 | 0 | 0 | 0 | 0 | 0 | 0 | 0 | 0 | 0 | 0 | 0 | 0 |
| | od 1.01. | 0 | 2 | 0 | 0 | 0 | 0 | 0 | 0 | 0 | 0 | 0 | 0 | 0 | 2 | 0 |
| 3. | Rozpoczęcie szkolenia w miesiącu | 18 | 1 | 0 | 1 | 9 | 0 | 10 | 1 | 0 | 2 | 0 | 1 | 0 | 0 | 14 |
| | od 1.01. | 18 | 2 | 0 | 1 | 27 | 0 | 11 | 21 | 0 | 14 | 0 | 1 | 2 | 9 | 14 |
| | odbywające szkolenie w końcu miesiąca | 18 | 1 | 0 | 0 | 2 | 0 | 10 | 3 | 0 | 2 | 0 | 0 | 2 | 0 | 14 |
| | Rozpoczęcie stażu w miesiącu | 42 | 49 | 4 | 30 | 111 | 93 | 48 | 57 | 46 | 10 | 25 | 10 | 24 | 17 | 70 |
| 4. | od 1.01. | 142 | 139 | 81 | 133 | 261 | 245 | 143 | 152 | 177 | 70 | 143 | 73 | 71 | 32 | 177 |
| | odbywające staż w końcu miesiąca | 150 | 144 | 82 | 143 | 263 | 363 | 138 | 154 | 180 | 68 | 140 | 75 | 68 | 45 | 176 |
| | Rozpoczęcie przygotowania zawodowego dorosłych w m-cu | 0 | 0 | 0 | 0 | 0 | 0 | 0 | 0 | 0 | 0 | 8 | 0 | 0 | 0 | 0 |
| 5. | od 1.01. | 0 | 0 | 0 | 0 | 0 | 0 | 0 | 0 | 0 | 0 | 8 | 0 | 0 | 0 | 0 |
| | odbywające przygotowanie zawodowe w końcu miesiąca | 0 | 0 | 0 | 0 | 0 | 0 | 0 | 0 | 0 | 0 | 8 | 0 | 0 | 0 | 0 |
| | Rozpoczęcie pracy społecznie użytecznej w miesiącu | 14 | 5 | 0 | 10 | 1 | 22 | 1 | 22 | 2 | 15 | 5 | 34 | 8 | 1 | 12 |
| 6. | od 1.01. | 67 | 36 | 0 | 93 | 62 | 145 | 47 | 50 | 44 | 106 | 65 | 128 | 67 | 64 | 144 |
| | zatrudnione w końcu miesiąca | 61 | 35 | 0 | 83 | 60 | 128 | 45 | 38 | 41 | 98 | 53 | 119 | 66 | 57 | 122 |
| 7. | Rozpoczęcie realizacji indywidualnego programu zatrudnienia socjalnego lub podpisania kontraktu socjalnego od 1.01. | 0 | 2 | 0 | 0 | 9 | 0 | 0 | 0 | 0 | 0 | 0 | 8 | 0 | 0 | 0 |
| | od 1.01. | 0 | 2 | 0 | 0 | 13 | 0 | 0 | 0 | 0 | 0 | 0 | 8 | 0 | 0 | 0 |

TABELA 10. AKTYWIZACJA BEZROBOTNYCH ZAMIESZKAŁYCH NA WSI
31.05.2012 r.

| L.p. | WYSZCZEGÓLNIENIE | WOJEWÓDZTWO RAZEM | | | | | POWIATOWE URZĘDY PRACY | | | | | | WŁOCŁAWEK | | |
|------|---|-------------------|---------|-------------------|-------------------|-------------------|------------------------|-------------------|-------------------|-------|-----------------------|----------------------------|-------------------|-------------------|-------|
| | | V 2012 | IV 2012 | Wzrost/ spadek | BYDGOSZCZ | | | GRUDZIĄDZ | | | DLA MIASTA TORUNIA | DLA POWIATU TORUNSKIEGO | POWIAT GRODZKI | POWIAT ZIEMSKI | RAZEM |
| | | | | | POWIAT GRODZKI | POWIAT ZIEMSKI | RAZEM | POWIAT GRODZKI | POWIAT ZIEMSKI | RAZEM | | | | | |
| 1. | Podjęcia pracy ogółem w miesiącu od 1.01. | 2 923 | 3 337 | -414 | | 0 | 153 | 0 | 163 | 163 | 0 | 212 | 0 | 204 | 204 |
| 2. | Podjęcie pracy subsydowanej ogółem w miesiącu od 1.01. | 13 242 | 10 319 | x | | 0 | 726 | 0 | 723 | 723 | 0 | 919 | 0 | 1 166 | 1 166 |
| | prace interwencyjne | 421 | 551 | -130 | | 0 | 1 | 0 | 31 | 31 | 0 | 26 | 0 | 44 | 44 |
| | podjęcia pracy w miesiącu | 1 679 | 1 258 | x | | 0 | 18 | 0 | 178 | 178 | 0 | 93 | 0 | 204 | 204 |
| | zatrudnieni od 1.01. | 136 | 140 | -4 | | 0 | 0 | 0 | 1 | 1 | 0 | 24 | 0 | 0 | 0 |
| | zatrudnieni w końcu miesiąca | 479 | 343 | x | | 0 | 2 | 0 | 5 | 5 | 0 | 81 | 0 | 4 | 4 |
| | roboty publiczne | 569 | 466 | 103 | | 0 | 2 | 0 | 5 | 5 | 0 | 85 | 0 | 6 | 6 |
| | podjęcia pracy w miesiącu | 155 | 319 | -164 | | 0 | 0 | 0 | 0 | 21 | 0 | 0 | 0 | 18 | 18 |
| | zatrudnieni od 1.01. | 778 | 623 | x | | 0 | 1 | 1 | 129 | 129 | 0 | 0 | 0 | 135 | 135 |
| | zatrudnieni w końcu miesiąca | 745 | 643 | 102 | | 0 | 1 | 1 | 111 | 111 | 0 | 0 | 0 | 133 | 133 |
| | podjęcie działalności gospodarczej w miesiącu | 60 | 42 | 18 | | 0 | 0 | 0 | 1 | 1 | 0 | 0 | 0 | 15 | 15 |
| | od 1.01. | 134 | 74 | x | | 0 | 7 | 0 | 1 | 1 | 0 | 0 | 0 | 36 | 36 |
| | podjęcie pracy w ramach refundacji kosztów zatrudnienia | 69 | 47 | 22 | | 0 | 1 | 1 | 8 | 8 | 0 | 2 | 0 | 10 | 10 |
| | zatrudnieni od 1.01. | 279 | 210 | x | | 0 | 8 | 0 | 42 | 42 | 0 | 12 | 0 | 28 | 28 |
| | inne zatrudnienie subsydiowane w miesiącu | 1 388 | 1 395 | -7 | | 0 | 66 | 0 | 22 | 22 | 0 | 110 | 0 | 180 | 180 |
| | od 1.01. | 1 | 3 | -2 | | 0 | 0 | 0 | 0 | 0 | 0 | 0 | 0 | 1 | 1 |
| | Rozpoczęcie szkolenia w miesiącu | 9 | 8 | x | | 0 | 0 | 0 | 1 | 1 | 0 | 0 | 0 | 1 | 1 |
| 3. | od 1.01. | 199 | 151 | 48 | | 0 | 37 | 0 | 0 | 0 | 0 | 33 | 0 | 14 | 14 |
| | odbywający szkolenie w końcu miesiąca | 530 | 331 | x | | 0 | 63 | 0 | 5 | 5 | 0 | 169 | 0 | 52 | 52 |
| | Rozpoczęcie stażu w miesiącu | 206 | 185 | 21 | | 0 | 35 | 0 | 0 | 0 | 0 | 38 | 0 | 23 | 23 |
| | od 1.01. | 708 | 792 | -84 | | 0 | 17 | 17 | 20 | 20 | 0 | 35 | 0 | 67 | 67 |
| 4. | odbywający staż w końcu miesiąca | 2 331 | 1 623 | x | | 0 | 38 | 0 | 164 | 164 | 0 | 250 | 0 | 215 | 215 |
| | odbywające przygotowania zawodowego dorosłych w m-cu | 2 427 | 1 763 | 664 | | 0 | 38 | 0 | 152 | 152 | 0 | 276 | 0 | 209 | 209 |
| | od 1.01. | 3 | 0 | 3 | | 0 | 0 | 0 | 0 | 0 | 0 | 0 | 0 | 0 | 0 |
| 5. | odbywający przygotowanie zawodowe w końcu miesiąca | 3 | 0 | x | | 0 | 0 | 0 | 0 | 0 | 0 | 0 | 0 | 0 | 0 |
| | Rozpoczęcie pracy społecznie użytecznej w miesiącu | 174 | 612 | -438 | | 0 | 20 | 20 | 0 | 0 | 0 | 4 | 0 | 8 | 8 |
| 6. | od 1.01. | 1 435 | 1 261 | x | | 0 | 149 | 0 | 10 | 10 | 0 | 37 | 0 | 182 | 182 |
| | zatrudnieni w końcu miesiąca | 1 286 | 1 194 | 92 | | 0 | 130 | 0 | 10 | 10 | 0 | 33 | 0 | 160 | 160 |
| 7. | Rozpoczęcie realizacji indywidualnego programu zatrudnienia socjalnego lub podpisania kontraktu socjalnego | 13 | 0 | 13 | | 0 | 0 | 0 | 0 | 0 | 0 | 0 | 0 | 0 | 0 |
| | od 1.01. | 37 | 24 | x | | 0 | 0 | 0 | 16 | 16 | 0 | 0 | 0 | 0 | 0 |

TABELA 10. AKTYWIZACJA BEZROBOTNYCH ZAMIESZKAŁYCH NA WSI - CIĄG DALSZY
31.05.2012 r.

| L.p. | WYSZCZEGÓLNIENIE | POWIATOWE URZĘDY PRACY | | | | | | | | | | | | TUCHOLA | WĄBRZEŹNO | ZNIN |
|------|--|------------------------|----------|---------|---------------|------------|-------|---------|-------------------|-----------|-------|--------------------|---------|---------|-----------|------|
| | | ALEKSANDRÓW KUJAWSKI | BRODNICA | CHELMNO | GOLUB-DOKCZYŃ | INOWROCŁAW | LIPNO | MOGIŁNO | NAKŁO NAD NOTECIĄ | RADZIEJÓW | RYPIN | SĘPOLNO KRAJEŃSKIE | ŚWIECIE | | | |
| 1. | Podjęcia pracy ogółem w miesiącu | 120 | 156 | 151 | 112 | 227 | 159 | 116 | 197 | 77 | 91 | 105 | 230 | 143 | 94 | 213 |
| | od 1.01. | 519 | 641 | 540 | 420 | 1 013 | 750 | 461 | 891 | 500 | 457 | 578 | 1 086 | 584 | 396 | 872 |
| 2. | Podjęcie pracy subsydiowanej ogółem w miesiącu | 21 | 16 | 9 | 4 | 47 | 43 | 22 | 21 | 6 | 18 | 12 | 13 | 28 | 23 | 36 |
| | od 1.01. | 58 | 35 | 59 | 46 | 234 | 149 | 55 | 69 | 39 | 58 | 64 | 80 | 67 | 55 | 118 |
| | prace interwencyjne | | | | | | | | | | | | | | | |
| | podjęcia pracy w miesiącu | 0 | 0 | 5 | 2 | 26 | 38 | 3 | 0 | 0 | 3 | 3 | 0 | 4 | 21 | 6 |
| | zatrudnieni od 1.01. | 1 | 0 | 29 | 27 | 79 | 117 | 23 | 0 | 16 | 25 | 9 | 0 | 9 | 37 | 15 |
| | zatrudnieni w końcu miesiąca | 2 | 0 | 46 | 26 | 88 | 142 | 29 | 0 | 14 | 45 | 9 | 0 | 8 | 43 | 19 |
| | roboty publiczne | | | | | | | | | | | | | | | |
| | podjęcia pracy w miesiącu | 11 | 0 | 2 | 2 | 12 | 0 | 14 | 20 | 0 | 2 | 7 | 1 | 15 | 0 | 30 |
| | zatrudnieni od 1.01. | 30 | 0 | 23 | 14 | 117 | 0 | 23 | 60 | 0 | 11 | 46 | 43 | 44 | 0 | 102 |
| | zatrudnieni w końcu miesiąca | 29 | 0 | 18 | 14 | 112 | 0 | 23 | 54 | 0 | 10 | 52 | 42 | 44 | 0 | 102 |
| | podjęcie działalności gospodarczej | | | | | | | | | | | | | | | |
| | w miesiącu | 5 | 9 | 0 | 0 | 0 | 1 | 1 | 0 | 3 | 8 | 2 | 6 | 8 | 1 | 0 |
| | od 1.01. | 8 | 15 | 0 | 0 | 1 | 13 | 1 | 0 | 15 | 10 | 6 | 7 | 8 | 6 | 0 |
| | podjęcie pracy w ramach refundacji kosztów zatrudnienia | | | | | | | | | | | | | | | |
| | podjęcia pracy w miesiącu | 5 | 7 | 2 | 0 | 9 | 4 | 4 | 1 | 3 | 5 | 0 | 6 | 1 | 1 | 0 |
| | zatrudnieni od 1.01. | 19 | 18 | 7 | 5 | 37 | 19 | 8 | 8 | 8 | 12 | 3 | 29 | 6 | 9 | 1 |
| | zatrudnieni w końcu miesiąca | 83 | 96 | 31 | 64 | 102 | 71 | 8 | 9 | 69 | 234 | 24 | 162 | 55 | 2 | 0 |
| | inne zatrudnienie subsydiowane | | | | | | | | | | | | | | | |
| | w miesiącu | 0 | 0 | 0 | 0 | 0 | 0 | 0 | 0 | 0 | 0 | 0 | 0 | 0 | 0 | 0 |
| | od 1.01. | 0 | 2 | 0 | 0 | 0 | 0 | 0 | 1 | 0 | 0 | 0 | 1 | 0 | 3 | 0 |
| 3. | Rozpoczęcie szkolenia w miesiącu | 18 | 3 | 0 | 1 | 21 | 11 | 8 | 11 | 0 | 4 | 0 | 23 | 2 | 5 | 8 |
| | od 1.01. | 18 | 13 | 1 | 4 | 29 | 15 | 16 | 48 | 8 | 15 | 3 | 25 | 4 | 26 | 16 |
| | odbywający szkolenie w końcu miesiąca | 10 | 3 | 0 | 0 | 21 | 10 | 7 | 14 | 1 | 5 | 0 | 17 | 3 | 5 | 14 |
| | Rozpoczęcie stażu w miesiącu | 53 | 59 | 4 | 24 | 65 | 79 | 36 | 49 | 56 | 11 | 23 | 11 | 19 | 13 | 67 |
| 4. | od 1.01. | 136 | 128 | 50 | 102 | 115 | 224 | 105 | 108 | 218 | 54 | 124 | 59 | 63 | 28 | 150 |
| | odbywający staż w końcu miesiąca | 141 | 131 | 51 | 104 | 118 | 303 | 100 | 108 | 219 | 53 | 119 | 59 | 61 | 36 | 149 |
| | Rozpoczęcie przygotowania zawodowego dorosłych w m-cu | 0 | 0 | 0 | 0 | 0 | 0 | 0 | 0 | 0 | 0 | 3 | 0 | 0 | 0 | 0 |
| | od 1.01. | 0 | 0 | 0 | 0 | 0 | 0 | 0 | 0 | 0 | 0 | 3 | 0 | 0 | 0 | 0 |
| 5. | odbywający przygotowanie zawodowe w końcu miesiąca | 0 | 0 | 0 | 0 | 0 | 0 | 0 | 0 | 0 | 0 | 0 | 0 | 0 | 0 | 0 |
| | Rozpoczęcie pracy społecznie użytecznej w miesiącu | 18 | 7 | 0 | 10 | 0 | 17 | 1 | 10 | 9 | 19 | 9 | 22 | 8 | 0 | 12 |
| 6. | od 1.01. | 29 | 64 | 0 | 81 | 37 | 180 | 53 | 26 | 62 | 104 | 79 | 125 | 65 | 47 | 105 |
| | zatrudnieni w końcu miesiąca | 23 | 62 | 0 | 74 | 36 | 173 | 48 | 18 | 59 | 98 | 61 | 119 | 64 | 44 | 74 |
| 7. | Rozpoczęcie realizacji indywidualnego programu zatrudnienia socjalnego lub | 0 | 2 | 0 | 0 | 9 | 0 | 0 | 0 | 0 | 0 | 0 | 2 | 0 | 0 | 0 |
| | podpisanie kontraktu socjalnego | 0 | 2 | 0 | 0 | 17 | 0 | 0 | 0 | 0 | 0 | 0 | 2 | 0 | 0 | 0 |

TABELA 11. AKTYWIZACJA BEZROBOTNYCH DO 25 ROKU ŻYCIA
31.05.2012 r.

| Lp. | WYSZCZEGÓLNIENIE | WOJEWÓDZTWO RAZEM | | | | POWIATOWE URZĘDY PRACY | | | | | | | | | | WŁOCŁAWEK | | |
|-----|---|-------------------|---------|-------------------|-------------------|------------------------|-------|-------------------|-------------------|-------|-----------------------|-------------------|-------|----------------------------|-------------------|-----------|--|--|
| | | V 2012 | IV 2012 | Wzrost/ spadek | BYDGOSZCZ | | | GRUDZIĄZ | | | DLA MIASTA TORUNIA | | | DLA POWIATU TORUNSKIEGO | POWIAT GRODZKI | | | |
| | | | | | POWIAT GRODZKI | POWIAT ZIEMSKI | RAZEM | POWIAT GRODZKI | POWIAT ZIEMSKI | RAZEM | POWIAT GRODZKI | POWIAT ZIEMSKI | RAZEM | | | | | |
| 1. | Bezrobotni do 25 roku życia zarejestrowani w miesiącu od 1.01. | 4 174 | 2 901 | 1 273 | 302 | 168 | 470 | 203 | 121 | 324 | 162 | 263 | 162 | 173 | 335 | | | |
| | po pracach interwencyjnych od 1.01. | 19 581 | 15 407 | x | 1 885 | 860 | 2 745 | 1 007 | 493 | 1 500 | 1 195 | 1 260 | 913 | 900 | 1 813 | | | |
| | | 7 | 10 | -3 | 0 | 0 | 0 | 0 | 0 | 0 | 0 | 0 | 0 | 0 | 0 | | | |
| | po robotach publicznych od 1.01. | 47 | 40 | x | 1 | 0 | 1 | 0 | 2 | 2 | 1 | 1 | 0 | 0 | 0 | | | |
| | | 6 | 2 | 4 | 0 | 0 | 0 | 0 | 1 | 0 | 1 | 0 | 0 | 0 | 0 | | | |
| | po stażu od 1.01. | 39 | 33 | x | 1 | 0 | 1 | 2 | 2 | 4 | 0 | 0 | 0 | 3 | 3 | | | |
| | po odbyciu przygotowania zawodowego dorosłych od 1.01. | 51 | 50 | 1 | 0 | 0 | 0 | 6 | 6 | 12 | 7 | 10 | 1 | 1 | 2 | | | |
| 2. | Podjęcie pracy przez bezrobotnych do 25 roku życia w miesiącu od 1.01. | 663 | 612 | x | 59 | 36 | 95 | 27 | 15 | 42 | 37 | 29 | 73 | 90 | 163 | | | |
| | | 0 | 0 | 0 | 0 | 0 | 0 | 0 | 0 | 0 | 0 | 0 | 0 | 0 | 0 | | | |
| | po zakończeniu indywidualnego programu zatrudnienia socjalnego lub kontraktu socjalnego od 1.01. | 2 | 2 | x | 0 | 0 | 0 | 0 | 0 | 0 | 2 | 0 | 0 | 0 | 0 | | | |
| | | 108 | 65 | 43 | 5 | 3 | 8 | 0 | 0 | 8 | 29 | 9 | 6 | 3 | 9 | | | |
| | po pracach społecznie użytecznych od 1.01. | 220 | 112 | x | 14 | 6 | 20 | 1 | 0 | 1 | 12 | 50 | 30 | 18 | 48 | | | |
| | | 16 | 15 | 1 | 1 | 0 | 1 | 0 | 0 | 0 | 0 | 0 | 2 | 0 | 2 | | | |
| | po zatrudnieniu w ramach refundacji kosztów zatrudnienia od 1.01. | 36 | 20 | x | 2 | 1 | 3 | 0 | 0 | 0 | 0 | 0 | 3 | 4 | 7 | | | |
| 3. | Podjęcie pracy przez bezrobotnych do 25 roku życia w miesiącu od 1.01. | 1 | 0 | 1 | 0 | 0 | 0 | 0 | 0 | 0 | 0 | 0 | 0 | 0 | 0 | | | |
| | | 5 | 4 | x | 0 | 0 | 0 | 0 | 0 | 0 | 0 | 0 | 0 | 0 | 0 | | | |
| | Podjęcie pracy subsydiowanej w miesiącu od 1.01. | 1 453 | 1 580 | -127 | 119 | 44 | 163 | 74 | 47 | 121 | 61 | 81 | 60 | 55 | 115 | | | |
| | | 7 333 | 5 880 | x | 610 | 268 | 878 | 466 | 228 | 694 | 339 | 296 | 331 | 392 | 723 | | | |
| | prace interwencyjne od 1.01. | 163 | 141 | 22 | 0 | 1 | 1 | 15 | 11 | 26 | 10 | 6 | 7 | 8 | 15 | | | |
| | | 634 | 471 | x | 8 | 5 | 13 | 67 | 49 | 116 | 19 | 22 | 23 | 38 | 61 | | | |
| | roboty publiczne od 1.01. | 61 | 52 | 9 | 0 | 0 | 0 | 0 | 1 | 1 | 4 | 6 | 0 | 0 | 0 | | | |
| 4. | Podjęcie działalności gospodarczej od 1.01. | 220 | 159 | x | 1 | 1 | 2 | 3 | 6 | 9 | 6 | 20 | 2 | 2 | 4 | | | |
| | | 17 | 36 | -19 | 0 | 0 | 0 | 3 | 3 | 6 | 0 | 0 | 3 | 2 | 5 | | | |
| | inne zatrudnienie subsydiowane od 1.01. | 122 | 105 | x | 1 | 1 | 2 | 15 | 19 | 34 | 0 | 0 | 5 | 14 | 19 | | | |
| | | 32 | 12 | 20 | 0 | 0 | 0 | 1 | 1 | 2 | 1 | 0 | 2 | 4 | 6 | | | |
| | podjęcie pracy w ramach refundacji kosztów zatrudnienia od 1.01. | 59 | 27 | x | 1 | 1 | 2 | 1 | 1 | 2 | 1 | 0 | 7 | 9 | 16 | | | |
| | | 53 | 37 | 16 | 0 | 1 | 1 | 11 | 6 | 17 | 5 | 0 | 2 | 2 | 4 | | | |
| | inne zatrudnienie subsydiowane od 1.01. | 226 | 173 | x | 3 | 2 | 5 | 48 | 23 | 71 | 12 | 2 | 9 | 13 | 22 | | | |
| 5. | Rozpoczęcie szkolenia w miesiącu od 1.01. | 0 | 4 | -4 | 0 | 0 | 0 | 0 | 0 | 0 | 0 | 0 | 0 | 0 | 0 | | | |
| | | 7 | 7 | x | 2 | 0 | 2 | 0 | 0 | 0 | 0 | 0 | 0 | 0 | 0 | | | |
| | Rozpoczęcie stażu w miesiącu od 1.01. | 148 | 110 | 38 | 7 | 4 | 11 | 1 | 0 | 1 | 18 | 12 | 9 | 21 | 93 | | | |
| | | 392 | 244 | x | 20 | 11 | 31 | 2 | 1 | 3 | 30 | 59 | 58 | 35 | 93 | | | |
| | Rozpoczęcie stażu w miesiącu od 1.01. | 735 | 988 | -253 | 9 | 8 | 17 | 43 | 21 | 64 | 23 | 9 | 33 | 45 | 78 | | | |
| | | 2 856 | 2 121 | x | 63 | 28 | 91 | 219 | 167 | 386 | 109 | 171 | 189 | 203 | 392 | | | |
| | Rozpoczęcie przygotowania zawodowego dorosłych w m-cu od 1.01. | 4 | 0 | 4 | 0 | 0 | 0 | 0 | 0 | 0 | 0 | 0 | 0 | 0 | 0 | | | |
| 6. | Rozpoczęcie pracy społecznie użytecznej w m-cu od 1.01. | 4 | 0 | x | 0 | 0 | 0 | 0 | 0 | 0 | 0 | 0 | 0 | 0 | 0 | | | |
| | | 36 | 81 | -45 | 0 | 7 | 7 | 0 | 0 | 0 | 0 | 0 | 0 | 0 | 0 | | | |
| | Rozpoczęcie realizacji indywidualnego programu zatrudnienia socjalnego lub podpisania kontraktu socjalnego od 1.01. | 228 | 192 | x | 15 | 23 | 38 | 0 | 0 | 0 | 2 | 3 | 6 | 23 | 29 | | | |
| | | 3 | 4 | -1 | 0 | 0 | 0 | 0 | 0 | 0 | 0 | 0 | 0 | 0 | 0 | | | |
| | | 16 | 13 | x | 5 | 0 | 5 | 0 | 4 | 4 | 0 | 0 | 0 | 0 | 0 | | | |
| | | | | | | | | | | | | | | | | | | |
| | | | | | | | | | | | | | | | | | | |

TABELA 11. AKTYWIZACJA BEZROBOTNYCH DO 25 ROKU ŻYCIA - CIĄG DALSZY
31.05.2012 r.

| Lp. | WYSZCZEGÓLNIENIE | POWIATOWE URZĘDY PRACY | | | | | | | | | | | | TUCHOLA | WĄBRZEŹNO | ZNIN |
|--------|--|------------------------|----------|---------|---------------|------------|-------|---------|------------------|-----------|-------|--------------------|---------|---------|-----------|------|
| | | ALEKSANDRÓW KUJAŃSKI | BRODNICA | CHELMNO | GOLUB-DOBRZYŃ | INOWROCŁAW | LIPNO | MOGIŁNO | NAKŁO NAD NOTECĄ | RADZIEJÓW | RYPIN | SĘPOLNO KRAJEŃSKIE | ŚWIECIE | | | |
| 1. | Bezrobotni do 25 roku życia zarejestrowani w miesiącu | 105 | 195 | 168 | 179 | 364 | 246 | 125 | 181 | 117 | 109 | 122 | 290 | 104 | 124 | 191 |
| | od 1.01. | 534 | 844 | 731 | 622 | 1 513 | 989 | 547 | 944 | 519 | 521 | 504 | 1 022 | 505 | 472 | 801 |
| | po pracach interwencyjnych | 0 | 0 | 3 | 0 | 1 | 1 | 0 | 0 | 0 | 0 | 0 | 0 | 1 | 0 | 1 |
| | od 1.01. | 0 | 0 | 5 | 10 | 3 | 10 | 5 | 0 | 1 | 0 | 1 | 0 | 3 | 0 | 4 |
| | po robotach publicznych | 0 | 0 | 0 | 0 | 5 | 0 | 0 | 0 | 0 | 0 | 0 | 0 | 0 | 0 | 0 |
| | od 1.01. | 0 | 0 | 0 | 0 | 15 | 0 | 0 | 0 | 0 | 0 | 2 | 0 | 1 | 0 | 13 |
| | po stażu | 4 | 0 | 0 | 3 | 1 | 0 | 1 | 3 | 1 | 1 | 5 | 0 | 0 | 1 | 0 |
| | od 1.01. | 12 | 0 | 10 | 14 | 1 | 59 | 13 | 18 | 109 | 23 | 14 | 2 | 12 | 8 | 2 |
| | 1. po odbyciu przygotowania zawodowego dorosłych | 0 | 0 | 0 | 0 | 0 | 0 | 0 | 0 | 0 | 0 | 0 | 0 | 0 | 0 | 0 |
| | od 1.01. | 0 | 0 | 0 | 0 | 0 | 0 | 0 | 0 | 0 | 0 | 0 | 0 | 0 | 0 | 0 |
| 2. | po szkoleniu | 7 | 7 | 1 | 2 | 10 | 2 | 2 | 8 | 1 | 1 | 1 | 1 | 2 | 0 | 10 |
| | od 1.01. | 7 | 11 | 2 | 3 | 11 | 2 | 4 | 24 | 2 | 5 | 2 | 2 | 1 | 13 | 0 |
| | po pracach społecznie użytecznych | 0 | 0 | 0 | 3 | 0 | 0 | 0 | 3 | 0 | 2 | 2 | 1 | 0 | 0 | 2 |
| | od 1.01. | 1 | 0 | 0 | 7 | 0 | 0 | 1 | 3 | 0 | 2 | 2 | 4 | 1 | 0 | 5 |
| | po zakończeniu indywidualnego programu zatrudnienia socjalnego lub kontraktu socjalnego | 0 | 0 | 0 | 0 | 0 | 0 | 0 | 0 | 0 | 0 | 0 | 1 | 0 | 0 | 0 |
| | od 1.01. | 0 | 2 | 0 | 0 | 1 | 0 | 0 | 0 | 0 | 0 | 0 | 2 | 0 | 0 | 0 |
| | Podjęcie pracy przez bezrobotnych do 25 roku życia w miesiącu | 56 | 62 | 53 | 76 | 131 | 54 | 42 | 83 | 27 | 36 | 49 | 96 | 43 | 39 | 65 |
| | od 1.01. | 222 | 324 | 221 | 253 | 678 | 249 | 210 | 431 | 216 | 181 | 269 | 461 | 228 | 150 | 310 |
| | 2a. Podjęcie pracy subsydowanej w miesiącu | 7 | 9 | 5 | 1 | 20 | 14 | 6 | 1 | 1 | 11 | 7 | 3 | 9 | 5 | 6 |
| | od 1.01. | 17 | 18 | 28 | 24 | 105 | 43 | 21 | 7 | 13 | 24 | 31 | 17 | 15 | 19 | 21 |
| z tego | prace interwencyjne | 0 | 0 | 4 | 1 | 10 | 11 | 4 | 0 | 0 | 3 | 4 | 0 | 4 | 4 | 5 |
| | od 1.01. | 1 | 0 | 16 | 17 | 49 | 32 | 15 | 0 | 7 | 12 | 10 | 0 | 5 | 5 | 10 |
| | roboty publiczne | 1 | 0 | 0 | 0 | 2 | 0 | 1 | 0 | 0 | 1 | 0 | 0 | 0 | 0 | 1 |
| | od 1.01. | 1 | 0 | 7 | 5 | 26 | 0 | 3 | 2 | 0 | 1 | 9 | 4 | 0 | 0 | 9 |
| | podjęcie działalności gospodarczej | 2 | 3 | 0 | 0 | 2 | 1 | 1 | 0 | 1 | 6 | 2 | 1 | 4 | 0 | 0 |
| | od 1.01. | 3 | 5 | 0 | 0 | 2 | 1 | 1 | 0 | 3 | 6 | 8 | 1 | 4 | 4 | 0 |
| | podjęcie pracy w ramach refundacji kosztów zatrudnienia | 4 | 6 | 1 | 0 | 6 | 2 | 0 | 1 | 0 | 1 | 1 | 2 | 1 | 1 | 0 |
| | od 1.01. | 12 | 13 | 5 | 2 | 28 | 10 | 2 | 4 | 3 | 5 | 4 | 11 | 6 | 7 | 2 |
| | inne zatrudnienie subsydowane | 0 | 0 | 0 | 0 | 0 | 0 | 0 | 0 | 0 | 0 | 0 | 0 | 0 | 0 | 0 |
| | od 1.01. | 0 | 0 | 0 | 0 | 0 | 0 | 0 | 1 | 0 | 0 | 0 | 1 | 0 | 3 | 0 |
| 3. | Rozpoczęcie szkolenia w miesiącu | 9 | 3 | 0 | 0 | 28 | 4 | 1 | 9 | 0 | 3 | 1 | 14 | 3 | 4 | 6 |
| | od 1.01. | 9 | 14 | 2 | 3 | 39 | 6 | 4 | 33 | 2 | 7 | 3 | 15 | 4 | 22 | 13 |
| 4. | Rozpoczęcie stażu w miesiącu | 39 | 53 | 3 | 27 | 92 | 75 | 32 | 72 | 29 | 2 | 17 | 4 | 19 | 14 | 66 |
| | od 1.01. | 126 | 132 | 77 | 134 | 212 | 187 | 110 | 107 | 146 | 54 | 124 | 54 | 51 | 38 | 155 |
| 5. | Rozpoczęcie przygotowania zawodowego dorosłych w m-cu | 0 | 0 | 0 | 0 | 0 | 0 | 0 | 0 | 0 | 0 | 4 | 0 | 0 | 0 | 0 |
| | od 1.01. | 0 | 0 | 0 | 0 | 0 | 0 | 0 | 0 | 0 | 0 | 4 | 0 | 0 | 0 | 0 |
| 6. | Rozpoczęcie pracy społecznie użytecznej w m-cu | 2 | 1 | 0 | 6 | 0 | 3 | 0 | 2 | 2 | 4 | 0 | 5 | 2 | 0 | 2 |
| | od 1.01. | 8 | 3 | 0 | 17 | 1 | 27 | 3 | 5 | 6 | 21 | 8 | 19 | 11 | 4 | 23 |
| 7. | Rozpoczęcie realizacji indywidualnego programu zatrudnienia socjalnego lub podpisania kontraktu socjalnego | 0 | 0 | 0 | 0 | 2 | 0 | 0 | 0 | 0 | 0 | 0 | 1 | 0 | 0 | 0 |
| | od 1.01. | 0 | 0 | 0 | 0 | 6 | 0 | 0 | 0 | 0 | 0 | 0 | 1 | 0 | 0 | 0 |

TABELA 12. AKTYWIZACJA BEZROBOTNYCH POWYŻEJ 50 ROKU ŻYCIA
31.05.2012 r.

| L.p. | WYSZCZEGÓLNIENIE | WOJEWÓDZTWO ŁÓDZKIE | | | | | POWIATOWE URZĘDY PRACY | | | | | WŁOCŁAWIEK | | | |
|------------|---|---------------------|--------------|-------------------|-------------------|-------------------|------------------------|-------------------|-------------------|------------|-----------------------|----------------------------|-------------------|-------------------|--------------|
| | | V 2012 | IV 2012 | Wzrost/ spadek | BYDGOSZCZ | | | GRUDZIĄZ | | | DLA MIASTA TORUNIA | DLA POWIATU TORUNSKIEGO | POWIAT GRODZKI | POWIAT ZIEMSKI | RAZEM |
| | | | | | POWIAT GRODZKI | POWIAT ZIEMSKI | RAZEM | POWIAT GRODZKI | POWIAT ZIEMSKI | RAZEM | | | | | |
| 1. | Bezrobotni powyżej 50 roku życia zarejestrowani w miesiącu | 1 962 | 2 046 | -84 | 332 | 91 | 423 | 129 | 43 | 172 | 79 | 99 | 134 | 81 | 215 |
| | od 1.01. | 11 746 | 9 784 | x | 1 768 | 479 | 2 247 | 739 | 254 | 993 | 937 | 546 | 824 | 465 | 1 289 |
| | po pracach interwencyjnych | 7 | 16 | -9 | 0 | 0 | 0 | 0 | 0 | 0 | 0 | 0 | 0 | 0 | 0 |
| | od 1.01. | 64 | 57 | x | 1 | 0 | 1 | 0 | 0 | 0 | 0 | 1 | 0 | 0 | 0 |
| | po robotach publicznych | 28 | 35 | -7 | 0 | 0 | 0 | 0 | 2 | 2 | 0 | 0 | 1 | 0 | 1 |
| | od 1.01. | 293 | 265 | x | 3 | 0 | 3 | 15 | 16 | 31 | 0 | 0 | 8 | 12 | 20 |
| | po stażu | 9 | 11 | -2 | 0 | 0 | 0 | 0 | 0 | 0 | 1 | 5 | 1 | 0 | 1 |
| | od 1.01. | 103 | 94 | x | 2 | 0 | 2 | 0 | 0 | 0 | 5 | 37 | 6 | 3 | 9 |
| | po odbyciu przygotowania zawodowego dorosłych | 0 | 0 | 0 | 0 | 0 | 0 | 0 | 0 | 0 | 0 | 0 | 0 | 0 | 0 |
| | od 1.01. | 0 | 0 | x | 0 | 0 | 0 | 0 | 0 | 0 | 0 | 0 | 0 | 0 | 0 |
| 2. | po szkoleniu | 65 | 38 | 27 | 18 | 10 | 28 | 0 | 0 | 0 | 3 | 4 | 14 | 3 | 17 |
| | od 1.01. | 123 | 58 | x | 23 | 11 | 34 | 0 | 0 | 0 | 4 | 9 | 32 | 8 | 40 |
| | po pracach społecznie użytecznych | 28 | 25 | 3 | 1 | 4 | 5 | 0 | 1 | 1 | 0 | 0 | 1 | 4 | 5 |
| | od 1.01. | 97 | 69 | x | 6 | 9 | 15 | 0 | 1 | 1 | 31 | 0 | 5 | 8 | 13 |
| | po zakończeniu indywidualnego programu zatrudnienia socjalnego lub kontraktu socjalnego | 1 | 0 | 1 | 0 | 0 | 0 | 0 | 0 | 0 | 1 | 0 | 0 | 0 | 0 |
| | od 1.01. | 5 | 4 | x | 0 | 0 | 0 | 0 | 0 | 0 | 4 | 0 | 0 | 0 | 0 |
| | Podjęcie pracy przez bezrobotnych powyżej 50 roku życia w miesiącu | 997 | 1 215 | -218 | 108 | 29 | 137 | 63 | 26 | 89 | 57 | 34 | 53 | 32 | 85 |
| | od 1.01. | 4 291 | 3 294 | x | 420 | 107 | 527 | 284 | 103 | 387 | 284 | 141 | 249 | 189 | 438 |
| | Podjęcie pracy subsydowanej w miesiącu | 210 | 361 | -151 | 4 | 0 | 4 | 6 | 4 | 10 | 4 | 8 | 13 | 5 | 18 |
| | od 1.01. | 991 | 781 | x | 22 | 4 | 26 | 69 | 41 | 110 | 12 | 29 | 53 | 74 | 127 |
| 2a. z tego | prace interwencyjne | 62 | 81 | -19 | 0 | 0 | 0 | 0 | 0 | 0 | 1 | 6 | 0 | 0 | 0 |
| | od 1.01. | 238 | 176 | x | 0 | 0 | 0 | 0 | 0 | 0 | 1 | 26 | 5 | 0 | 5 |
| | roboty publiczne | 114 | 250 | -136 | 0 | 0 | 0 | 1 | 4 | 5 | 0 | 0 | 10 | 4 | 14 |
| | od 1.01. | 618 | 504 | x | 6 | 0 | 6 | 36 | 35 | 71 | 2 | 0 | 30 | 71 | 101 |
| | podjęcie działalności gospodarczej | 14 | 3 | 11 | 0 | 0 | 0 | 2 | 0 | 2 | 0 | 0 | 2 | 1 | 3 |
| | od 1.01. | 24 | 10 | x | 2 | 2 | 4 | 2 | 0 | 2 | 0 | 0 | 3 | 2 | 5 |
| | podjęcie pracy w ramach refundacji kosztów zatrudnienia | 19 | 25 | -6 | 4 | 0 | 4 | 3 | 0 | 3 | 2 | 2 | 1 | 0 | 1 |
| | od 1.01. | 104 | 85 | x | 13 | 2 | 15 | 31 | 6 | 37 | 3 | 3 | 15 | 1 | 16 |
| | inne zatrudnienie subsydjowane | 1 | 2 | -1 | 0 | 0 | 0 | 0 | 0 | 0 | 1 | 0 | 0 | 0 | 0 |
| | od 1.01. | 7 | 6 | x | 1 | 0 | 1 | 0 | 0 | 0 | 6 | 0 | 0 | 0 | 0 |
| 3. | Rozpoczęcie szkolenia w miesiącu | 114 | 49 | 65 | 23 | 33 | 56 | 0 | 0 | 0 | 0 | 2 | 9 | 1 | 10 |
| | od 1.01. | 207 | 93 | x | 30 | 34 | 64 | 0 | 0 | 0 | 7 | 11 | 47 | 8 | 55 |
| 4. | Rozpoczęcie stażu w miesiącu | 360 | 200 | 160 | 24 | 6 | 30 | 33 | 4 | 37 | 35 | 25 | 2 | 4 | 6 |
| | od 1.01. | 665 | 305 | x | 40 | 10 | 50 | 57 | 19 | 76 | 40 | 55 | 12 | 24 | 36 |
| 5. | Rozpoczęcie przygotowania zawodowego dorosłych w m-cu | 0 | 0 | 0 | 0 | 0 | 0 | 0 | 0 | 0 | 0 | 0 | 0 | 0 | 0 |
| | od 1.01. | 0 | 0 | x | 0 | 0 | 0 | 0 | 0 | 0 | 0 | 0 | 0 | 0 | 0 |
| 6. | Rozpoczęcie pracy społecznie użytecznej w m-cu | 79 | 268 | -189 | 4 | 5 | 9 | 0 | 0 | 0 | 1 | 0 | 4 | 4 | 8 |
| | od 1.01. | 805 | 726 | x | 64 | 75 | 139 | 0 | 1 | 1 | 42 | 13 | 41 | 110 | 151 |
| 7. | Rozpoczęcie realizacji indywidualnego programu zatrudnienia socjalnego lub podpisania kontraktu socjalnego | 2 | 5 | -3 | 0 | 0 | 0 | 0 | 0 | 0 | 0 | 0 | 0 | 0 | 0 |
| | od 1.01. | 21 | 19 | x | 10 | 0 | 10 | 0 | 9 | 9 | 0 | 0 | 0 | 0 | 0 |

TABELA 12. AKTYWIZACJA BEZROBOTNYCH POWYŻEJ 50 ROKU ŻYCIA - CIĄG DALSZY
31.05.2012 r.

| Lp. | WYSZCZEGÓLNIENIE | POWIATOWE URZĘDY PRACY | | | | | | | | | | | | | | WAPRZEŻNO | TUCHOLA | ŚWIECIE | SEPÓLNO KRAJEŃSKIE | RYPIN | NAKŁO NAD NOTECĄ | RADZIEJÓW | ZININ |
|-----|---|-------------------------|-----------|-----------|---------------|--------------|-----------|-----------|---------------------|-----------|-----------|-----------------------|-----------|-----------|-----------|-----------|---------|---------|-----------------------|-------|---------------------|-----------|-------|
| | | ALEKSANDRÓW KUJAŃSKI | BRODNICA | CHELMNO | GOLUB-DOBRZYŃ | INOWROCŁAW | LIPNO | MOGIŁNO | NAKŁO NAD NOTECĄ | RADZIEJÓW | RYPIN | SEPÓLNO KRAJEŃSKIE | ŚWIECIE | TUCHOLA | WAPRZEŻNO | | | | | | | | |
| 1. | Bezrobotni powyżej 50 roku życia zarejestrowani w miesiącu od 1.01. po pracach interwencyjnych od 1.01. po robotach publicznych od 1.01. po stażu od 1.01. po odbyciu przygotowania zawodowego dorosłych od 1.01. po szkoleniu od 1.01. po pracach społecznie użytecznych od 1.01. po zakończeniu indywidualnego programu zatrudnienia socjalnego lub kontraktu socjalnego od 1.01. | 33 298 | 38 334 | 67 358 | 48 223 | 190 1 163 | 73 369 | 51 288 | 98 541 | 38 209 | 44 243 | 55 301 | 92 431 | 39 235 | 34 203 | 74 538 | | | | | | | |
| | | 0 | 0 | 0 | 1 | 5 | 0 | 0 | 0 | 0 | 1 | 11 | 2 | 0 | 0 | 0 | 0 | | | | | | |
| | | 0 | 0 | 2 | 0 | 22 | 0 | 0 | 0 | 0 | 0 | 0 | 1 | 0 | 0 | 0 | 0 | | | | | | |
| | | 1 | 2 | 35 | 0 | 111 | 2 | 6 | 9 | 5 | 1 | 17 | 1 | 3 | 3 | 43 | | | | | | | |
| | | 0 | 0 | 0 | 1 | 0 | 0 | 0 | 0 | 1 | 0 | 0 | 0 | 0 | 0 | 0 | 0 | | | | | | |
| | | 6 | 1 | 0 | 2 | 1 | 3 | 2 | 5 | 20 | 3 | 2 | 0 | 3 | 0 | 2 | | | | | | | |
| | | 0 | 0 | 0 | 0 | 0 | 0 | 0 | 0 | 0 | 0 | 0 | 0 | 0 | 0 | 0 | 0 | | | | | | |
| | | 0 | 0 | 0 | 0 | 0 | 0 | 0 | 0 | 0 | 0 | 0 | 0 | 0 | 0 | 0 | 0 | | | | | | |
| | | 4 | 0 | 0 | 0 | 3 | 0 | 0 | 0 | 2 | 0 | 0 | 0 | 1 | 0 | 3 | 0 | | | | | | |
| | | 4 | 0 | 0 | 0 | 4 | 0 | 1 | 9 | 1 | 11 | 1 | 1 | 1 | 0 | 4 | 0 | | | | | | |
| 2. | Podjęcia pracy przez bezrobotnych powyżej 50 roku życia w miesiącu od 1.01. Podjęcie pracy subsydiowanej w miesiącu od 1.01. prace interwencyjne od 1.01. roboty publiczne od 1.01. podjęcie działalności gospodarczej od 1.01. podjęcie pracy w ramach refundacji kosztów zatrudnienia od 1.01. inne zatrudnienie subsydiowane od 1.01. Rozpoczęcie szkolenia w miesiącu od 1.01. Rozpoczęcie stażu w miesiącu od 1.01. Rozpoczęcie przygotowania zawodowego dorosłych w m-cu od 1.01. Rozpoczęcie pracy społecznie użytecznej w m-cu od 1.01. Rozpoczęcie realizacji indywidualnego programu zatrudnienia socjalnego lub podpisania kontraktu socjalnego od 1.01. | 26 127 | 36 136 | 32 142 | 25 101 | 106 485 | 18 101 | 36 116 | 67 246 | 14 79 | 23 122 | 36 182 | 44 192 | 26 105 | 28 115 | 78 265 | | | | | | | |
| | | 6 | 2 | 5 | 2 | 41 | 6 | 15 | 18 | 0 | 4 | 10 | 1 | 8 | 11 | 37 | | | | | | | |
| | | 26 | 4 | 33 | 15 | 197 | 38 | 31 | 54 | 6 | 36 | 50 | 24 | 27 | 40 | 106 | | | | | | | |
| | | 0 | 0 | 1 | 0 | 27 | 6 | 4 | 0 | 0 | 0 | 4 | 0 | 1 | 11 | 1 | | | | | | | |
| | | 0 | 0 | 4 | 6 | 73 | 38 | 11 | 0 | 5 | 23 | 5 | 0 | 3 | 36 | 2 | | | | | | | |
| | | 5 | 0 | 4 | 2 | 7 | 0 | 9 | 18 | 0 | 2 | 6 | 1 | 5 | 0 | 36 | | | | | | | |
| | | 22 | 0 | 28 | 9 | 110 | 0 | 14 | 53 | 0 | 11 | 45 | 20 | 21 | 1 | 104 | | | | | | | |
| | | 1 | 1 | 0 | 0 | 2 | 0 | 1 | 0 | 0 | 2 | 0 | 0 | 2 | 0 | 0 | 0 | | | | | | |
| | | 2 | 2 | 0 | 0 | 3 | 0 | 2 | 0 | 0 | 2 | 0 | 0 | 2 | 0 | 0 | 0 | | | | | | |
| | | 0 | 1 | 0 | 0 | 5 | 0 | 1 | 0 | 0 | 0 | 0 | 0 | 0 | 0 | 0 | 0 | | | | | | |
| 3. | Rozpoczęcie szkolenia w miesiącu od 1.01. Rozpoczęcie stażu w miesiącu od 1.01. Rozpoczęcie przygotowania zawodowego dorosłych w m-cu od 1.01. Rozpoczęcie pracy społecznie użytecznej w m-cu od 1.01. Rozpoczęcie realizacji indywidualnego programu zatrudnienia socjalnego lub podpisania kontraktu socjalnego od 1.01. | 10 | 0 | 0 | 0 | 10 | 0 | 10 | 3 | 0 | 1 | 0 | 5 | 0 | 2 | 0 | | | | | | | |
| | | 10 | 0 | 0 | 0 | 10 | 0 | 11 | 12 | 1 | 12 | 1 | 6 | 0 | 7 | 0 | | | | | | | |
| | | 11 | 11 | 1 | 4 | 40 | 15 | 16 | 32 | 16 | 16 | 20 | 12 | 6 | 0 | 27 | | | | | | | |
| | | 32 | 23 | 2 | 16 | 46 | 42 | 29 | 49 | 38 | 24 | 43 | 13 | 13 | 0 | 38 | | | | | | | |
| | | 0 | 0 | 0 | 0 | 0 | 0 | 0 | 0 | 0 | 0 | 0 | 0 | 0 | 0 | 0 | 0 | | | | | | |
| | | 0 | 0 | 0 | 0 | 0 | 0 | 0 | 0 | 0 | 0 | 0 | 0 | 0 | 0 | 0 | 0 | | | | | | |
| | | 6 | 7 | 0 | 3 | 0 | 10 | 0 | 10 | 2 | 2 | 4 | 13 | 1 | 0 | 3 | | | | | | | |
| | | 31 | 42 | 0 | 40 | 23 | 64 | 17 | 27 | 30 | 29 | 26 | 43 | 20 | 27 | 40 | | | | | | | |
| | | 0 | 0 | 0 | 0 | 1 | 0 | 0 | 0 | 0 | 0 | 0 | 0 | 1 | 0 | 0 | 0 | | | | | | |
| | | 0 | 0 | 0 | 0 | 1 | 0 | 0 | 0 | 0 | 0 | 0 | 0 | 1 | 0 | 0 | 0 | | | | | | |

TABELA 13. AKTYWIZACJA DŁUGOTRWALE BEZROBOTNYCH
31.05.2012 r.

| Lp. | WYSZCZEGÓLNIENIE | WOJEWÓDZTWO ŁÓDZKIE | | | | POWIATOWE URZĘDY PRACY | | | | | | | | | | WŁOCŁAWIEK | |
|-----|--|---------------------|---------|-------------------|-------------------|------------------------|-------|-------------------|-------------------|-------|-----------------------|----------------------------|-------------------|-------------------|-------|------------|--|
| | | V 2012 | IV 2012 | Wzrost/ spadek | BYDGOSZCZ | | | GRUDZIAZ | | | DLA MIASTA TORUNIA | DLA POWIATU TORUNSKIEGO | POWIAT GRODZKI | POWIAT ZIEMSKI | RAZEM | | |
| | | | | | POWIAT GRODZKI | POWIAT ZIEMSKI | RAZEM | POWIAT GRODZKI | POWIAT ZIEMSKI | RAZEM | | | | | | | |
| 1. | Długotrwale bezrobotni zarejestrowani w miesiącu | 5 154 | 4 921 | 233 | 460 | 180 | 640 | 290 | 131 | 421 | 195 | 277 | 315 | 286 | 601 | | |
| | od 1.01. | 28 267 | 23 113 | x | 2 624 | 903 | 3 527 | 1 629 | 681 | 2 310 | 1 636 | 1 435 | 1 850 | 1 514 | 3 364 | | |
| | po pracach interwencyjnych | 10 | 6 | 4 | 0 | 0 | 0 | 0 | 0 | 0 | 0 | 0 | 0 | 0 | 0 | | |
| | od 1.01. | 52 | 42 | x | 0 | 0 | 0 | 1 | 0 | 1 | 0 | 1 | 0 | 0 | 0 | | |
| | po robotach publicznych | 37 | 21 | 16 | 0 | 0 | 0 | 0 | 0 | 0 | 0 | 0 | 1 | 0 | 1 | | |
| | od 1.01. | 302 | 265 | x | 1 | 0 | 1 | 10 | 9 | 19 | 0 | 0 | 6 | 25 | 31 | | |
| | po stażu | 29 | 19 | 10 | 0 | 0 | 0 | 5 | 1 | 6 | 1 | 10 | 2 | 0 | 2 | | |
| | od 1.01. | 350 | 321 | x | 15 | 7 | 22 | 6 | 4 | 10 | 21 | 55 | 23 | 38 | 61 | | |
| | po odbyciu przygotowania zawodowego dorosłych | 0 | 1 | -1 | 0 | 0 | 0 | 0 | 0 | 0 | 0 | 0 | 0 | 0 | 0 | | |
| | od 1.01. | 1 | 1 | x | 1 | 0 | 1 | 0 | 0 | 0 | 0 | 0 | 0 | 0 | 0 | | |
| 2. | Podjęcia pracy przez długotrwale bezrobotnych w miesiącu | 2 234 | 2 507 | -273 | 183 | 50 | 233 | 127 | 63 | 190 | 88 | 75 | 131 | 108 | 239 | | |
| | od 1.01. | 10 019 | 7 785 | x | 702 | 245 | 947 | 627 | 314 | 941 | 397 | 317 | 545 | 579 | 1 124 | | |
| | Podjęcie pracy subsydiowanej w miesiącu | 395 | 620 | -225 | 3 | 0 | 3 | 17 | 16 | 33 | 11 | 9 | 31 | 30 | 61 | | |
| | od 1.01. | 1 847 | 1 452 | x | 17 | 5 | 22 | 122 | 129 | 251 | 20 | 58 | 92 | 163 | 255 | | |
| | prace interwencyjne | 132 | 176 | -44 | 0 | 0 | 0 | 1 | 2 | 3 | 4 | 7 | 2 | 1 | 3 | | |
| | od 1.01. | 554 | 422 | x | 0 | 1 | 1 | 10 | 4 | 14 | 7 | 54 | 12 | 9 | 21 | | |
| | roboty publiczne | 146 | 359 | -213 | 0 | 0 | 0 | 1 | 10 | 11 | 0 | 0 | 16 | 16 | 32 | | |
| | od 1.01. | 905 | 759 | x | 3 | 0 | 3 | 33 | 101 | 134 | 3 | 0 | 41 | 122 | 163 | | |
| | podjęcie działalności gospodarczej | 57 | 30 | 27 | 2 | 0 | 2 | 4 | 0 | 4 | 3 | 0 | 10 | 8 | 18 | | |
| | od 1.01. | 117 | 60 | x | 9 | 3 | 12 | 4 | 0 | 4 | 3 | 0 | 18 | 18 | 36 | | |
| 3. | podjęcie pracy w ramach refundacji kosztów zatrudnienia | 60 | 51 | 9 | 1 | 0 | 1 | 11 | 4 | 15 | 4 | 2 | 3 | 5 | 8 | | |
| | od 1.01. | 262 | 202 | x | 3 | 1 | 4 | 75 | 24 | 99 | 5 | 4 | 20 | 14 | 34 | | |
| | inne zatrudnienie subsydiowane | 0 | 4 | -4 | 0 | 0 | 0 | 0 | 0 | 0 | 0 | 0 | 0 | 0 | 0 | | |
| | od 1.01. | 9 | 9 | x | 2 | 0 | 2 | 0 | 0 | 0 | 2 | 0 | 1 | 0 | 1 | | |
| | Rozpoczęcie szkolenia w miesiącu | 224 | 177 | 47 | 22 | 23 | 45 | 5 | 0 | 5 | 19 | 11 | 14 | 16 | 30 | | |
| | od 1.01. | 520 | 296 | x | 45 | 28 | 73 | 5 | 1 | 6 | 32 | 101 | 86 | 34 | 120 | | |
| | Rozpoczęcie stażu w miesiącu | 727 | 737 | -10 | 28 | 9 | 37 | 30 | 6 | 36 | 32 | 33 | 39 | 33 | 72 | | |
| | od 1.01. | 2 080 | 1 353 | x | 59 | 19 | 78 | 94 | 74 | 168 | 88 | 148 | 71 | 83 | 154 | | |
| | Rozpoczęcie przygotowania zawodowego dorosłych w m-cu | 4 | 0 | 4 | 0 | 0 | 0 | 0 | 0 | 0 | 0 | 0 | 0 | 0 | 0 | | |
| | od 1.01. | 4 | 0 | x | 0 | 0 | 0 | 0 | 0 | 0 | 0 | 0 | 0 | 0 | 0 | | |
| 6. | Rozpoczęcie pracy społecznie użytecznej w m-cu | 238 | 825 | -587 | 6 | 22 | 28 | 0 | 0 | 0 | 1 | 1 | 8 | 10 | 18 | | |
| | od 1.01. | 2 198 | 1 960 | x | 141 | 182 | 323 | 0 | 9 | 9 | 66 | 32 | 90 | 286 | 376 | | |
| 7. | Rozpoczęcie realizacji indywidualnego programu zatrudnienia socjalnego lub podpisania kontraktu socjalnego | 6 | 8 | -2 | 0 | 0 | 0 | 0 | 0 | 0 | 0 | 0 | 0 | 0 | 0 | | |
| | od 1.01. | 52 | 46 | x | 22 | 0 | 22 | 0 | 19 | 19 | 0 | 0 | 0 | 0 | 0 | | |

| Lp. | WYSZCZEGÓLNIENIE | GŁÓWNY KRAJOWY REJESTR PRACOWNIKÓW | | | | | | | | | | | | | | | POWIATOWE URZĘDY PRACY | | | | | | | | | | | | | | |
|--------|--|---|------------|------------|---------------|--------------|--------------|------------|------------------|------------|------------|--------------------|--------------|------------|------------|--------------|------------------------|--|--|--|--|--|--|--|--|--|--|--|--|--|--|
| | | ALEKSANDROW KUJAWSKI | BRODNICA | CHELMNO | GOLUB-DOBRZYŃ | INOWROCŁAW | LIPNO | MOGIŁNO | NAKŁO NAD NOTECĄ | RADZIEJÓW | RYPIN | SĘPOLNO KRALEWSKIE | ŚWIECIE | TUCHOLA | WĄBRZEŻNO | ZNIN | | | | | | | | | | | | | | | |
| 1. | Długotrwałe bezrobotni zarejestrowani w miesiącu od 1.01. | 179 904 | 148 872 | 144 853 | 114 652 | 581 3 091 | 299 1 497 | 154 798 | 270 1 370 | 128 697 | 129 664 | 139 716 | 252 1 181 | 125 799 | 126 610 | 232 1 291 | | | | | | | | | | | | | | | |
| | po pracach interwencyjnych od 1.01. | 0 0 | 0 0 | 0 0 | 1 6 | 2 2 | 1 18 | 2 3 | 0 0 | 0 0 | 1 8 | 0 0 | 0 0 | 1 3 | 2 10 | 0 0 | | | | | | | | | | | | | | | |
| | po robotach publicznych od 1.01. | 0 0 | 0 3 | 1 18 | 0 0 | 34 110 | 0 6 | 0 8 | 0 10 | 0 3 | 1 5 | 0 18 | 0 1 | 0 4 | 0 1 | 0 64 | | | | | | | | | | | | | | | |
| | po stazu od 1.01. | 1 15 | 0 1 | 0 3 | 3 8 | 2 2 | 1 30 | 0 13 | 1 7 | 1 62 | 0 23 | 1 5 | 0 0 | 0 9 | 0 1 | 0 2 | | | | | | | | | | | | | | | |
| | po odbyciu przygotowania zawodowego dorosłych od 1.01. | 0 0 | 0 0 | 0 0 | 0 0 | 0 0 | 0 0 | 0 0 | 0 0 | 0 0 | 0 0 | 0 0 | 0 0 | 0 0 | 0 0 | 0 0 | | | | | | | | | | | | | | | |
| | po szkoleniu od 1.01. | 13 13 | 2 3 | 1 1 | 2 3 | 16 20 | 3 4 | 0 2 | 5 22 | 1 2 | 1 10 | 2 4 | 3 4 | 0 5 | 0 5 | 0 0 | | | | | | | | | | | | | | | |
| | po pracach społecznie użytecznych od 1.01. | 4 7 | 0 0 | 0 0 | 1 7 | 1 1 | 3 7 | 2 4 | 23 24 | 0 2 | 3 6 | 12 18 | 2 9 | 0 6 | 1 7 | 8 17 | | | | | | | | | | | | | | | |
| | po zakończeniu indywidualnego programu zatrudnienia socjalnego lub kontraktu socjalnego od 1.01. | 0 0 | 0 4 | 0 0 | 0 0 | 0 2 | 0 0 | 0 0 | 0 0 | 0 0 | 0 0 | 0 0 | 0 0 | 0 0 | 0 0 | 0 0 | | | | | | | | | | | | | | | |
| | Podjęcia pracy przez długotrwałe bezrobotnych w miesiącu od 1.01. | 65 292 | 62 254 | 72 266 | 98 289 | 277 1 352 | 79 405 | 83 362 | 125 552 | 34 236 | 49 253 | 67 369 | 130 546 | 82 317 | 44 238 | 142 562 | | | | | | | | | | | | | | | |
| | 2a. | Podjęcie pracy subsydiowanej w miesiącu od 1.01. | 12 47 | 5 14 | 6 44 | 3 22 | 81 402 | 26 113 | 26 79 | 25 84 | 2 19 | 14 69 | 11 33 | 6 42 | 13 71 | 10 133 | 38 | | | | | | | | | | | | | | |
| z tego | prace interwencyjne od 1.01. | 0 1 | 0 0 | 2 18 | 1 10 | 44 161 | 25 95 | 11 44 | 0 0 | 0 7 | 3 34 | 5 10 | 0 0 | 2 5 | 10 55 | 12 17 | | | | | | | | | | | | | | | |
| | roboty publiczne od 1.01. | 7 33 | 0 0 | 3 22 | 2 11 | 17 196 | 0 0 | 7 19 | 23 80 | 0 0 | 3 21 | 6 52 | 1 18 | 8 30 | 0 4 | 26 116 | | | | | | | | | | | | | | | |
| | podjęcie działalności gospodarczej od 1.01. | 3 7 | 2 4 | 0 0 | 0 0 | 9 11 | 1 9 | 4 5 | 0 0 | 0 7 | 6 7 | 0 5 | 3 3 | 2 2 | 0 0 | 0 0 | | | | | | | | | | | | | | | |
| | podjęcie pracy w ramach refundacji kosztów zatrudnienia od 1.01. | 2 6 | 3 9 | 1 4 | 0 1 | 11 34 | 0 9 | 4 11 | 2 4 | 2 5 | 2 7 | 0 2 | 1 12 | 1 5 | 0 7 | 0 0 | | | | | | | | | | | | | | | |
| | inne zatrudnienie subsydiowane od 1.01. | 0 0 | 0 1 | 0 0 | 0 0 | 0 0 | 0 0 | 0 0 | 0 0 | 0 0 | 0 0 | 0 0 | 0 0 | 0 0 | 0 3 | 0 0 | | | | | | | | | | | | | | | |
| | Rozpoczęcie szkolenia w miesiącu od 1.01. | 24 24 | 0 3 | 0 1 | 1 3 | 32 41 | 5 8 | 11 13 | 7 28 | 0 2 | 2 11 | 1 5 | 17 18 | 0 1 | 2 11 | 12 19 | | | | | | | | | | | | | | | |
| | Rozpoczęcie stazu w miesiącu od 1.01. | 33 102 | 36 81 | 3 30 | 23 95 | 80 166 | 73 185 | 36 94 | 41 117 | 53 156 | 16 59 | 34 126 | 13 54 | 12 49 | 7 13 | 57 117 | | | | | | | | | | | | | | | |
| | Rozpoczęcie przygotowania zawodowego dorosłych w m-cu od 1.01. | 0 0 | 0 0 | 0 0 | 0 0 | 0 0 | 0 0 | 0 0 | 0 0 | 0 0 | 0 0 | 4 4 | 0 0 | 0 0 | 0 0 | 0 0 | | | | | | | | | | | | | | | |
| | 6. | Rozpoczęcie pracy społecznie użytecznej w m-cu od 1.01. | 18 84 | 10 74 | 0 0 | 8 111 | 1 70 | 31 213 | 1 54 | 22 68 | 9 67 | 18 123 | 7 93 | 44 148 | 8 69 | 1 66 | 12 152 | | | | | | | | | | | | | | |
| | 7. | Rozpoczęcie realizacji indywidualnego programu zatrudnienia socjalnego lub podpisania kontraktu socjalnego od 1.01. | 0 0 | 2 2 | 0 0 | 0 0 | 1 6 | 0 0 | 0 0 | 0 0 | 0 0 | 0 0 | 0 3 | 0 0 | 0 0 | 0 0 | 0 0 | | | | | | | | | | | | | | |

TABELA 14. UCZESTNICTWO W DZIAŁANIACH REALIZOWANYCH W RAMACH PROJEKTÓW WSPÓŁFINANSOWANYCH Z EFS

31.05.2012 r.

| Lp. | WYSZCZEGÓLNIENIE | POWIATOWE URZĘDY PRACY | | | | | | | | | | | | | | | | | | | | |
|--|------------------|------------------------|---------|-------------------|-------------------|-------------------|-------|-------------------|-------------------|-------|-------------------|-------------------|-------|-----------------------|----------------------------|-------------------|-------------------------|-------|--|-----------|--|--|
| | | WOJEWÓDZTWO RAZEM | | | BYDGOSZCZ | | | | | | GRUDZIĄDZ | | | DLA MIASTA TORUNIA | | | DLA POWIATU TORUNSKIEGO | | | WŁOCŁAWEK | | |
| | | V 2012 | IV 2012 | Wzrost/ spadek | POWIAT GRODZKI | POWIAT ZIEMSKI | RAZEM | POWIAT GRODZKI | POWIAT ZIEMSKI | RAZEM | POWIAT GRODZKI | POWIAT ZIEMSKI | RAZEM | DLA MIASTA TORUNIA | DLA POWIATU TORUNSKIEGO | POWIAT GRODZKI | POWIAT ZIEMSKI | RAZEM | | | | |
| Osoby, które rozpoczęły udział w działaniach realizowanych w ramach projektów współfinansowanych z EFS ogółem: | | | | | | | | | | | | | | | | | | | | | | |
| 1. | - w miesiącu | | | | | | | | | | | | | | | | | | | | | |
| | razem | 1 725 | 1 093 | 632 | 238 | 71 | 309 | 100 | 34 | 134 | 98 | 73 | 65 | 0 | 65 | | | | | | | |
| | kobiety | 923 | 624 | 299 | 140 | 42 | 182 | 53 | 17 | 70 | 65 | 43 | 0 | 0 | 0 | | | | | | | |
| | - od 1.01. | | | | | | | | | | | | | | | | | | | | | |
| | razem | 4 176 | 2 451 | x | 324 | 202 | 526 | 249 | 112 | 361 | 101 | 297 | 343 | 293 | 636 | | | | | | | |
| | kobiety | 2 536 | 1 613 | x | 195 | 128 | 323 | 126 | 62 | 188 | 66 | 196 | 242 | 250 | 492 | | | | | | | |
| w projektach systemowych realizowanych przez powiatowe urzędy pracy | | | | | | | | | | | | | | | | | | | | | | |
| a. | - w miesiącu | | | | | | | | | | | | | | | | | | | | | |
| | razem | 1 395 | 954 | 441 | 65 | 30 | 95 | 74 | 30 | 104 | 83 | 73 | 65 | 0 | 65 | | | | | | | |
| | kobiety | 730 | 568 | 162 | 39 | 20 | 59 | 38 | 15 | 53 | 58 | 43 | 0 | 0 | 0 | | | | | | | |
| | - od 1.01. | | | | | | | | | | | | | | | | | | | | | |
| | razem | 3 595 | 2 200 | x | 107 | 40 | 147 | 211 | 98 | 309 | 86 | 297 | 343 | 293 | 636 | | | | | | | |
| | kobiety | 2 198 | 1 468 | x | 67 | 24 | 91 | 108 | 57 | 165 | 59 | 196 | 242 | 250 | 492 | | | | | | | |
| w projektach konkursowych realizowanych przez powiatowe urzędy pracy | | | | | | | | | | | | | | | | | | | | | | |
| b. | - w miesiącu | | | | | | | | | | | | | | | | | | | | | |
| | razem | 145 | 111 | 34 | 13 | 17 | 30 | 26 | 3 | 29 | 15 | 0 | 0 | 0 | 0 | | | | | | | |
| | kobiety | 78 | 51 | 27 | 5 | 3 | 8 | 15 | 2 | 17 | 7 | 0 | 0 | 0 | 0 | | | | | | | |
| | - od 1.01. | | | | | | | | | | | | | | | | | | | | | |
| | razem | 257 | 112 | x | 23 | 34 | 57 | 38 | 13 | 51 | 15 | 0 | 0 | 0 | 0 | | | | | | | |
| | kobiety | 129 | 51 | x | 9 | 14 | 23 | 18 | 5 | 23 | 7 | 0 | 0 | 0 | 0 | | | | | | | |

| L.p. | WYSZCZEGÓLNIENIE | WOJEWÓDZTWO RAZEM | | | POWIATOWE URZĘDY PRACY | | | | | | | | | | WŁOCŁAWEK | | |
|------|---|-------------------|---------|----------------|------------------------|----------------|-------|----------------|----------------|-------|--------------------|-------------------------|----------------|----------------|-----------|--|--|
| | | V 2012 | IV 2012 | Wzrost/ spadek | BYDGOSZCZ | | | GRUDZIĄZ | | | DLA MIASTA TORUNIA | DLA POWIATU TORUNSKIEGO | POWIAT GRODZKI | POWIAT ZIEMSKI | RAZEM | | |
| | | | | | POWIAT GRODZKI | POWIAT ZIEMSKI | RAZEM | POWIAT GRODZKI | POWIAT ZIEMSKI | RAZEM | | | | | | | |
| | Bezrobotni, dla których przygotowano IPD | 4 679 | 4 306 | 373 | | | | | | | | | | | | | |
| | | 1. - w miesiącu | | | | | | | | | | | | | | | |
| | | 22 568 | 17 879 | x | 268 | 109 | 377 | 391 | 226 | 617 | 217 | 136 | 288 | 124 | 412 | | |
| | - od 1.01. | | | | 998 | 386 | 1 384 | 2 543 | 1 268 | 3 811 | 700 | 613 | 1 261 | 1 171 | 2 432 | | |
| | Bezrobotni, którzy przerwali realizację IPD | 1 076 | 1 168 | -92 | 134 | 44 | 178 | 151 | 77 | 228 | 1 | 0 | 67 | 39 | 106 | | |
| | | a. - w miesiącu | | | | | | | | | | | | | | | |
| | | 4 940 | 3 864 | x | 406 | 183 | 589 | 548 | 237 | 785 | 28 | 0 | 405 | 200 | 605 | | |
| | - od 1.01. | | | | | | | | | | | | | | | | |
| | w tym z powodu podjęcia pracy podjęcia pracy | | | | | | | | | | | | | | | | |
| | | b. - w miesiącu | | | | | | | | | | | | | | | |
| | | 67 | 167 | -100 | 0 | 0 | 0 | 0 | 1 | 1 | 0 | 0 | 0 | 0 | 0 | | |
| | - od 1.01. | | | | 3 | 1 | 4 | 5 | 3 | 8 | 9 | 0 | 0 | 0 | 0 | | |
| | Bezrobotni, którzy zakończyli realizację IPD | | | | | | | | | | | | | | | | |
| | | c. - w miesiącu | | | | | | | | | | | | | | | |
| | | 1 402 | 1 196 | 206 | 73 | 25 | 98 | 113 | 62 | 175 | 278 | 34 | 34 | 42 | 76 | | |
| | - od 1.01. | | | | 253 | 110 | 363 | 475 | 226 | 701 | 658 | 150 | 185 | 184 | 369 | | |
| | Bezrobotni realizujący IPD w końcu miesiąca | | | | | | | | | | | | | | | | |
| | | d. - w miesiącu | | | | | | | | | | | | | | | |
| | | 70 236 | 68 001 | 2 235 | 2 547 | 966 | 3 513 | 6 662 | 3 243 | 9 905 | 2 239 | 5 612 | 7 290 | 4 576 | 11 866 | | |
| | razem | | | | | | | | | | | | | | | | |
| | kobiety | 41 360 | 40 224 | x | 1 445 | 594 | 2 039 | 3 907 | 2 029 | 5 936 | 1 336 | 3 104 | 4 192 | 2 709 | 6 901 | | |
| | Poszukujący pracy, dla których przygotowano IPD | | | | | | | | | | | | | | | | |
| | | 2. - w miesiącu | | | | | | | | | | | | | | | |
| | | 33 | 28 | 5 | 2 | 0 | 2 | 7 | 2 | 9 | 2 | 2 | 1 | 0 | 1 | | |
| | - od 1.01. | | | | 3 | 0 | 3 | 30 | 11 | 41 | 3 | 8 | 4 | 2 | 6 | | |
| | Poszukujący pracy, którzy przerwali realizację IPD | | | | | | | | | | | | | | | | |
| | | a. - w miesiącu | | | | | | | | | | | | | | | |
| | | 25 | 20 | 5 | 6 | 0 | 6 | 5 | 0 | 5 | 0 | 0 | 0 | 0 | 0 | | |
| | - od 1.01. | | | | 11 | 0 | 11 | 13 | 4 | 17 | 0 | 0 | 0 | 0 | 0 | | |
| | w tym z powodu podjęcia pracy | | | | | | | | | | | | | | | | |
| | | b. - w miesiącu | | | | | | | | | | | | | | | |
| | | 0 | 1 | -1 | 0 | 0 | 0 | 0 | 0 | 0 | 0 | 0 | 0 | 0 | 0 | | |
| | - od 1.01. | | | | 0 | 0 | 0 | 0 | 0 | 0 | 0 | 0 | 0 | 0 | 0 | | |
| | Poszukujący pracy, którzy zakończyli realizację IPD | | | | | | | | | | | | | | | | |
| | | c. - w miesiącu | | | | | | | | | | | | | | | |
| | | 11 | 12 | -1 | 0 | 0 | 0 | 1 | 0 | 1 | 2 | 0 | 0 | 0 | 0 | | |
| | - od 1.01. | | | | 1 | 0 | 1 | 6 | 4 | 10 | 7 | 2 | 0 | 0 | 0 | | |
| | Poszukujący pracy realizujący IPD w końcu miesiąca | | | | | | | | | | | | | | | | |
| | | d. - w miesiącu | | | | | | | | | | | | | | | |
| | | 753 | 711 | 42 | 3 | 2 | 5 | 134 | 51 | 185 | 68 | 85 | 44 | 8 | 52 | | |
| | kobiety | 361 | 345 | x | 2 | 1 | 3 | 63 | 24 | 87 | 37 | 39 | 20 | 4 | 24 | | |

TABELA 15. OSOBY OBJĘTE INDYWIDUALNYM PLANEM DZIAŁANIA - CIĄG DALSZY
31.05.2012 r.

| | | POWIATOWE URZĘDY PRACY | | | | | | | | | | | | | | |
|---|--|-------------------------|----------|---------|---------------|------------|-------|---------|----------------------|-----------|-------|-----------------------|---------|---------|-----------|-------|
| Lp. | WYSZCZEGÓLNIENIE | ALEKSANDRÓW KUJAŃSKI | BRODNICA | CHELMNO | GOLUB-DOBRZYŃ | INOWROCŁAW | LIPNO | MOGIŁNO | NAKŁO NAD NOTECIA | RADZIEJÓW | RYPIN | SĘPOLNO KRAJEŃSKIE | ŚWIECIE | TUCHOLA | WĄBRZEŻNO | ZNIN |
| 1. | Bezrobotni, dla których przygotowano IPD | 171 | 185 | 462 | 117 | 374 | 550 | 109 | 170 | 85 | 71 | 86 | 115 | 124 | 98 | 203 |
| | - w miesiącu | | | | | | | | | | | | | | | |
| | - od 1.01. | 907 | 1 013 | 1 366 | 579 | 1 549 | 3 505 | 487 | 793 | 223 | 292 | 462 | 659 | 430 | 419 | 934 |
| a. | Bezrobotni, którzy przerwali realizację IPD | 128 | 88 | 0 | 2 | 18 | 155 | 38 | 51 | 2 | 10 | 4 | 3 | 23 | 0 | 41 |
| | - w miesiącu | | | | | | | | | | | | | | | |
| | - od 1.01. | 477 | 353 | 7 | 3 | 76 | 771 | 175 | 313 | 21 | 72 | 17 | 13 | 369 | 7 | 259 |
| b. | w tym z powodu podjęcia pracy | | | | | | | | | | | | | | | |
| | - w miesiącu | 58 | 4 | 0 | 0 | 0 | 1 | 0 | 0 | 0 | 0 | 0 | 2 | 0 | 0 | 1 |
| | - od 1.01. | 220 | 10 | 0 | 0 | 0 | 4 | 0 | 0 | 0 | 4 | 5 | 3 | 108 | 0 | 2 |
| c. | Bezrobotni, którzy zakończyli realizację IPD | 0 | 47 | 87 | 25 | 19 | 107 | 38 | 233 | 4 | 18 | 64 | 35 | 30 | 14 | 20 |
| | - w miesiącu | | | | | | | | | | | | | | | |
| | - od 1.01. | 2 | 210 | 235 | 110 | 141 | 613 | 188 | 1 262 | 86 | 59 | 228 | 113 | 147 | 145 | 229 |
| 2. | Bezrobotni realizujący IPD w końcu miesiąca | 2 276 | 2 582 | 3 229 | 2 391 | 4 172 | 6 602 | 1 541 | 3 431 | 1 436 | 800 | 502 | 865 | 2 321 | 1 499 | 3 454 |
| | razem | 1 308 | 1 761 | 1 708 | 1 283 | 2 647 | 3 609 | 1 103 | 1 875 | 865 | 644 | 292 | 512 | 1 439 | 887 | 2 111 |
| | kobiety | | | | | | | | | | | | | | | |
| a. | Poszukujący pracy, dla których przygotowano IPD | | | | | | | | | | | | | | | |
| | - w miesiącu | 0 | 4 | 2 | 0 | 0 | 5 | 0 | 0 | 0 | 0 | 0 | 2 | 1 | 0 | 3 |
| | - od 1.01. | 0 | 8 | 7 | 0 | 6 | 41 | 4 | 2 | 0 | 0 | 2 | 7 | 2 | 3 | 14 |
| b. | Poszukujący pracy, którzy przerwali realizację IPD | | | | | | | | | | | | | | | |
| | - w miesiącu | 1 | 5 | 0 | 0 | 1 | 3 | 2 | 0 | 0 | 0 | 0 | 0 | 1 | 0 | 1 |
| | - od 1.01. | 1 | 16 | 0 | 0 | 1 | 25 | 5 | 1 | 0 | 0 | 0 | 0 | 2 | 0 | 8 |
| c. | w tym z powodu podjęcia pracy | | | | | | | | | | | | | | | |
| | - w miesiącu | 0 | 0 | 0 | 0 | 0 | 0 | 0 | 0 | 0 | 0 | 0 | 0 | 0 | 0 | 0 |
| | - od 1.01. | 0 | 0 | 0 | 0 | 0 | 0 | 0 | 0 | 0 | 0 | 0 | 0 | 1 | 0 | 0 |
| Poszukujący pracy, którzy zakończyli realizację IPD | | | | | | | | | | | | | | | | |
| | - w miesiącu | 0 | 1 | 0 | 0 | 0 | 3 | 0 | 4 | 0 | 0 | 0 | 0 | 0 | 0 | 0 |
| | - od 1.01. | 0 | 1 | 0 | 0 | 0 | 9 | 2 | 16 | 0 | 0 | 2 | 2 | 0 | 0 | 1 |
| d. | Poszukujący pracy realizujący IPD w końcu miesiąca | | | | | | | | | | | | | | | |
| | razem | 0 | 31 | 36 | 17 | 23 | 103 | 2 | 21 | 4 | 1 | 5 | 6 | 28 | 23 | 58 |
| | kobiety | 0 | 15 | 17 | 6 | 13 | 49 | 2 | 9 | 1 | 0 | 2 | 2 | 11 | 15 | 29 |

TABELA 16. BEZROBOTNI NIEPEŁNOSPRAWNI W POWIATOWYCH URZĘDACH PRACY WOJEWÓDZTWA KUJAWSKO-POMORSKIEGO
31.05.2012 r.

| L.p. | WYSZCZEGÓLNIENIE | WOJEWÓDZTWO RAZEM | | | POWIATOWE URZĘDY PRACY | | | | | | | | | | | | WŁOCŁAWEK | | |
|------|---|-------------------|---------|-------------------|------------------------|-------------------|-------|-------------------|-------------------|-------|-------------------|-------------------|-------|-----------------------|-------------------|-------|----------------------------|-------------------|-------|
| | | V 2012 | IV 2012 | Wzrost/ spadek | BYDGOSZCZ | | | | | | GRUDZIĄDZ | | | DLA MIASTA TORUNIA | | | DLA POWIATU TORUNSKIEGO | | |
| | | | | | POWIAT GRODZKI | POWIAT ZIEMSKI | RAZEM | POWIAT GRODZKI | POWIAT ZIEMSKI | RAZEM | POWIAT GRODZKI | POWIAT ZIEMSKI | RAZEM | POWIAT GRODZKI | POWIAT ZIEMSKI | RAZEM | POWIAT GRODZKI | POWIAT ZIEMSKI | RAZEM |
| 1. | Liczba niepełnosprawnych ogółem zarejestrowanych w PUP z tego | 7 828 | 7 922 | -94 | 1 398 | 307 | 1 705 | 344 | 102 | 446 | 344 | 102 | 446 | 243 | 550 | 186 | 243 | 550 | 186 |
| 1a. | Liczba niepełnosprawnych poszukujących pracy | 1 364 | 1 359 | 5 | 224 | 33 | 257 | 50 | 9 | 59 | 50 | 9 | 59 | 43 | 123 | 34 | 43 | 123 | 34 |
| | - w tym niepozostający w zatrudnieniu | 1 299 | 1 294 | 5 | 212 | 31 | 243 | 50 | 9 | 59 | 50 | 9 | 59 | 35 | 123 | 34 | 35 | 123 | 34 |
| 1b. | Liczba niepełnosprawnych bezrobotnych | 6 464 | 6 563 | -99 | 1 174 | 274 | 1 448 | 294 | 93 | 387 | 294 | 93 | 387 | 200 | 427 | 152 | 200 | 427 | 152 |
| | - w tym kobiety | 3 328 | 3 373 | -45 | 523 | 136 | 659 | 163 | 49 | 212 | 163 | 49 | 212 | 112 | 219 | 81 | 112 | 219 | 81 |
| 2. | Bezrobotni niepełnosprawni z prawem do zasiłku | 1 406 | 1 406 | 0 | 282 | 73 | 355 | 47 | 16 | 63 | 47 | 16 | 63 | 36 | 94 | 36 | 36 | 94 | 36 |
| | - w tym kobiety | 777 | 769 | 8 | 139 | 34 | 173 | 29 | 8 | 37 | 29 | 8 | 37 | 22 | 52 | 19 | 22 | 52 | 19 |
| 3. | Bezrobotni niepełnosprawni noworejestrowani | | | | | | | | | | | | | | | | | | |
| | - w miesiącu | 662 | 630 | 32 | 95 | 25 | 120 | 30 | 7 | 37 | 30 | 7 | 37 | 19 | 42 | 21 | 19 | 42 | 21 |
| | w tym kobiety | 336 | 316 | 20 | 33 | 10 | 43 | 21 | 2 | 23 | 21 | 2 | 23 | 6 | 23 | 11 | 6 | 23 | 11 |
| | - od 01.01. | 3 537 | 2 875 | x | 587 | 150 | 737 | 152 | 40 | 192 | 152 | 40 | 192 | 113 | 203 | 77 | 113 | 203 | 77 |
| | w tym kobiety | 1 768 | 1 432 | x | 284 | 70 | 354 | 79 | 21 | 100 | 79 | 21 | 100 | 51 | 102 | 38 | 51 | 102 | 38 |
| 4. | Bezrobotni niepełnosprawni, którzy podjęli pracę | | | | | | | | | | | | | | | | | | |
| | - w miesiącu | 247 | 332 | -85 | 40 | 14 | 54 | 9 | 2 | 11 | 9 | 2 | 11 | 8 | 13 | 1 | 8 | 13 | 1 |
| | w tym kobiety | 126 | 154 | -28 | 21 | 6 | 27 | 3 | 1 | 4 | 3 | 1 | 4 | 2 | 7 | 1 | 2 | 7 | 1 |
| | - od 01.01. | 1 382 | 1 135 | x | 222 | 74 | 296 | 56 | 22 | 78 | 56 | 22 | 78 | 38 | 60 | 20 | 38 | 60 | 20 |
| | w tym kobiety | 719 | 593 | x | 128 | 33 | 161 | 27 | 11 | 38 | 27 | 11 | 38 | 19 | 35 | 9 | 19 | 35 | 9 |
| 5. | Miejsca pracy i miejsca aktywizacji zawodowej dla niepełnosprawnych | | | | | | | | | | | | | | | | | | |
| 5a. | Zgłoszone w miesiącu | 272 | 250 | 22 | 84 | 12 | 96 | 16 | 4 | 20 | 16 | 4 | 20 | 0 | 38 | 0 | 0 | 38 | 0 |
| | - w tym pracy subsydowanej | 72 | 31 | 41 | 3 | 2 | 5 | 16 | 4 | 20 | 16 | 4 | 20 | 2 | 18 | 0 | 2 | 18 | 0 |
| | - w tym z sektora publicznego | 23 | 24 | -1 | 0 | 0 | 0 | 0 | 0 | 0 | 0 | 0 | 0 | 6 | 0 | 0 | 0 | 0 | 0 |
| 5b. | Aktualne w końcu miesiąca | 158 | 165 | -7 | 11 | 1 | 12 | 11 | 2 | 13 | 11 | 2 | 13 | 41 | 42 | 0 | 41 | 42 | 0 |
| | - w tym niewykorzystane dłużej niż miesiąc | 18 | 10 | 8 | 0 | 0 | 0 | 0 | 0 | 0 | 0 | 0 | 0 | 1 | 10 | 0 | 1 | 10 | 0 |
| 5c. | Zgłoszone od początku roku | 1 405 | 1 133 | x | 720 | 74 | 794 | 23 | 4 | 27 | 23 | 4 | 27 | 181 | 73 | 21 | 181 | 73 | 21 |
| | - w tym pracy subsydowanej | 245 | 173 | x | 82 | 20 | 102 | 18 | 4 | 22 | 18 | 4 | 22 | 8 | 25 | 4 | 8 | 25 | 4 |
| | - w tym z sektora publicznego | 123 | 100 | x | 34 | 12 | 46 | 1 | 0 | 1 | 1 | 0 | 1 | 7 | 0 | 0 | 7 | 0 | 0 |

TABELA 16. BEZROBOTNI NIEPEŁNOSPRAWNI W POWIATOWYCH URZĘDACH PRACY WOJEWÓDZTWA KUJAWSKO-POMORSKIEGO - CIĄG DALSZY
31.05.2012 r.

| L.p. | WYSZCZEGÓLNIENIE | POWIATOWE URZĘDY PRACY | | | | | | | | | | | | | | |
|------|---|-------------------------|----------|---------|---------------|------------|-------|---------|----------------------|-----------|-------|-----------------------|---------|---------|-----------|------|
| | | ALEKSANDRÓW KUJAWSKI | BRODNICA | CHELMNO | GOLUB-DOBRZYŃ | INOWROCŁAW | LIPNO | MOGIŁNO | NAKŁO NAD NOTECIĄ | RADZIEJÓW | RYPIN | SĘPÓLNO KRAJEŃSKIE | ŚWIECIE | TUCHOLA | WĄBRZEŻNO | ŻNIN |
| 1. | Liczba niepełnosprawnych ogółem zarejestrowanych w PUP z tego | 223 | 184 | 216 | 144 | 706 | 108 | 129 | 346 | 159 | 185 | 166 | 396 | 317 | 300 | 170 |
| 1a. | Liczba niepełnosprawnych poszukujących pracy | 63 | 33 | 49 | 15 | 56 | 31 | 5 | 19 | 47 | 50 | 27 | 43 | 44 | 62 | 26 |
| | - w tym niepozostający w zatrudnieniu | 63 | 24 | 49 | 15 | 56 | 31 | 5 | 19 | 47 | 50 | 27 | 43 | 44 | 28 | 26 |
| 1b. | Liczba niepełnosprawnych bezrobotnych | 160 | 151 | 167 | 129 | 650 | 77 | 124 | 327 | 112 | 135 | 139 | 353 | 273 | 238 | 144 |
| | - w tym kobiety | 86 | 80 | 96 | 79 | 360 | 43 | 76 | 168 | 58 | 75 | 71 | 203 | 137 | 128 | 80 |
| 2. | Bezrobotni niepełnosprawni z prawem do zasiłku | 29 | 27 | 40 | 18 | 145 | 28 | 15 | 77 | 18 | 24 | 27 | 71 | 80 | 75 | 27 |
| | - w tym kobiety | 16 | 12 | 21 | 14 | 90 | 16 | 11 | 37 | 10 | 15 | 16 | 42 | 47 | 43 | 20 |
| 3. | Bezrobotni niepełnosprawni noworejestrowani | | | | | | | | | | | | | | | |
| | - w miesiącu | 13 | 18 | 15 | 13 | 67 | 9 | 15 | 43 | 18 | 17 | 18 | 38 | 26 | 24 | 20 |
| | w tym kobiety | 7 | 8 | 5 | 8 | 48 | 5 | 8 | 25 | 11 | 8 | 10 | 21 | 16 | 9 | 10 |
| | - od 01.01. | 89 | 96 | 108 | 61 | 311 | 43 | 81 | 184 | 71 | 77 | 88 | 206 | 162 | 119 | 82 |
| | w tym kobiety | 37 | 38 | 56 | 36 | 164 | 20 | 42 | 91 | 41 | 38 | 40 | 115 | 90 | 59 | 46 |
| 4. | Bezrobotni niepełnosprawni, którzy podjęli pracę | | | | | | | | | | | | | | | |
| | - w miesiącu | 2 | 6 | 5 | 5 | 29 | 6 | 8 | 18 | 2 | 2 | 8 | 18 | 16 | 10 | 10 |
| | w tym kobiety | 2 | 4 | 1 | 3 | 17 | 5 | 2 | 8 | 1 | 0 | 5 | 9 | 8 | 4 | 6 |
| | - od 01.01. | 23 | 35 | 37 | 16 | 122 | 12 | 34 | 101 | 38 | 29 | 31 | 87 | 86 | 56 | 41 |
| | w tym kobiety | 12 | 18 | 21 | 10 | 57 | 6 | 13 | 48 | 26 | 11 | 14 | 37 | 46 | 30 | 19 |
| 5. | Miejsca pracy i miejsca aktywizacji zawodowej dla niepełnosprawnych | | | | | | | | | | | | | | | |
| 5a. | Zgłoszone w miesiącu | 0 | 7 | 0 | 8 | 22 | 1 | 5 | 1 | 4 | 4 | 0 | 1 | 2 | 5 | 5 |
| | - w tym pracy subsydowanej | 0 | 3 | 0 | 8 | 2 | 0 | 1 | 0 | 3 | 4 | 0 | 1 | 2 | 2 | 1 |
| | - w tym z sektora publicznego | 0 | 3 | 0 | 8 | 0 | 0 | 0 | 0 | 0 | 3 | 0 | 0 | 0 | 2 | 1 |
| 5b. | Aktualne w końcu miesiąca | 0 | 4 | 0 | 0 | 22 | 0 | 7 | 2 | 1 | 4 | 0 | 4 | 0 | 2 | 4 |
| | - w tym niewykorzystane dłużej niż miesiąc | 0 | 0 | 0 | 0 | 0 | 0 | 2 | 1 | 0 | 0 | 0 | 4 | 0 | 0 | 0 |
| 5c. | Zgłoszone od początku roku | 3 | 24 | 3 | 8 | 65 | 1 | 11 | 55 | 17 | 34 | 10 | 16 | 13 | 31 | 14 |
| | - w tym pracy subsydowanej | 2 | 4 | 1 | 8 | 4 | 0 | 1 | 0 | 11 | 26 | 1 | 3 | 2 | 20 | 1 |
| | - w tym z sektora publicznego | 0 | 7 | 1 | 8 | 3 | 0 | 0 | 0 | 7 | 23 | 1 | 1 | 0 | 17 | 1 |

| WYSZCZEGÓLNIENIE | | WOJEWÓDZTWO RAZEM | | | | POWIATOWE URZĘDY PRACY | | | | | | | | | | | | |
|--|---|---|---------|-------------------|-------------------|------------------------|-------|-------------------|-------------------|-------|-----------------------|----------------------------|-------------------|-------------------|-------|-----|-----|----|
| | | V 2012 | IV 2012 | Wzrost/ spadek | BYDGOSZCZ | | | GRUDZIĄŻ | | | DLA MIASTA TORUNIA | DLA POWIATU TORUNSKIEGO | WŁOCŁAWEK | | | | | |
| | | | | | POWIAT GRODZKI | POWIAT ZIEMSKI | RAZEM | POWIAT GRODZKI | POWIAT ZIEMSKI | RAZEM | | | POWIAT GRODZKI | POWIAT ZIEMSKI | RAZEM | | | |
| 1. | Poszukujący pracy | | | | | | | | | | | | | | | | | |
| | nowe rejestracje w miesiącu | 335 | 319 | 16 | 107 | 20 | 127 | | | | | | | | | | | |
| | - w tym kobiety | 119 | 118 | 1 | 42 | 9 | 51 | 2 | 1 | 3 | 17 | 0 | 15 | 3 | 17 | 18 | 3 | 17 |
| | od 1.01. | 2 027 | 1 692 | x | 944 | 152 | 1 096 | 38 | 22 | 60 | 197 | 45 | 170 | 43 | 213 | 43 | 213 | |
| | - w tym kobiety | 816 | 697 | x | 403 | 60 | 463 | 16 | 7 | 23 | 66 | 10 | 58 | 20 | 78 | 20 | 78 | |
| | osoby wyłączone z ewidencji poszukujących pracy w m-cu | 315 | 300 | 15 | 83 | 16 | 99 | 13 | 2 | 15 | 32 | 6 | 49 | 12 | 61 | 12 | 61 | |
| | - w tym kobiety | 124 | 135 | -11 | 35 | 6 | 41 | | | 7 | 10 | 2 | 14 | 5 | 19 | 5 | 19 | |
| | od 1.01. | 1 988 | 1 673 | x | 882 | 142 | 1 024 | 54 | 9 | 63 | 188 | 36 | 199 | 65 | 264 | 65 | 264 | |
| | - w tym kobiety | 865 | 741 | x | 385 | 56 | 441 | 23 | 4 | 27 | 85 | 12 | 81 | 28 | 109 | 28 | 109 | |
| | stan w końcu miesiąca | 2 427 | 2 407 | 20 | 340 | 62 | 402 | 108 | 35 | 143 | 391 | 70 | 263 | 80 | 343 | 80 | 343 | |
| 2. | Osoby, które nabyły uprawnienie do dodatku aktywizacyjnego w wyniku podjęcia zatrudnienia | | | | | | | | | | | | | | | | | |
| | skierowane przez PUP | 0 | 2 | -2 | | | | | | | | | | | | | | |
| | w miesiącu od 1.01. | 6 | 6 | x | | | | | | | | | | | | | | |
| | z własnej inicjatywy | | | | | | | | | | | | | | | | | |
| | w miesiącu | 1 070 | 1 017 | 53 | 216 | 33 | 249 | 8 | 7 | 15 | 91 | 54 | 79 | 44 | 123 | 44 | 123 | |
| | od 1.01. | 4 730 | 3 660 | x | 920 | 158 | 1 078 | 156 | 40 | 196 | 421 | 212 | 294 | 193 | 487 | 193 | 487 | |
| | Osoby uprawnione w końcu miesiąca sprawozdawczego do otrzymywania dodatku aktywizacyjnego | | | | | | | | | | | | | | | | | |
| | ogółem | 2 696 | 2 515 | 181 | 219 | 48 | 267 | 244 | 67 | 311 | 170 | 124 | 215 | 156 | 371 | 156 | 371 | |
| | kobiety | 1 059 | 1 055 | 4 | 102 | 16 | 118 | 113 | 28 | 141 | 85 | 64 | 72 | 53 | 125 | 53 | 125 | |
| | 3. | Osoby zarejestrowane jako cudzoziemcy z prawem do zasiłku | | | | | | | | | | | | | | | | |
| nowe rejestracje w miesiącu | | 2 | 1 | 1 | 1 | 0 | 1 | 0 | 0 | 0 | 0 | 0 | 1 | 0 | 1 | 0 | 1 | |
| - w tym z krajów EOG oraz Szwajcarii | | 1 | 1 | 0 | 1 | 0 | 1 | 0 | 0 | 0 | 0 | 0 | 0 | 0 | 0 | 0 | 0 | |
| od 1.01. | | 9 | 7 | x | 3 | 0 | 3 | 0 | 0 | 2 | 1 | 2 | 0 | 2 | 2 | 0 | 2 | |
| - w tym z krajów UE | | 4 | 3 | x | 3 | 0 | 3 | 0 | 0 | 0 | 1 | 0 | 0 | 0 | 0 | 0 | 0 | |
| - w tym z krajów EOG oraz Szwajcarii | | 11 | 9 | 2 | 2 | 0 | 2 | 0 | 0 | 1 | 1 | 1 | 2 | 0 | 2 | 0 | 2 | |
| - w tym z krajów EOG oraz Szwajcarii | | 4 | 3 | 1 | 2 | 0 | 2 | 0 | 0 | 0 | 1 | 0 | 0 | 0 | 0 | 0 | 0 | |
| Osoby zarejestrowane jako cudzoziemcy bez prawa do zasiłku | | | | | | | | | | | | | | | | | | |
| nowe rejestracje w miesiącu | | 9 | 14 | -5 | 3 | 1 | 4 | 0 | 0 | 0 | 1 | 1 | 0 | 0 | 0 | 0 | 0 | |
| 4. | | - w tym z krajów EOG oraz Szwajcarii | 1 | 2 | -1 | 0 | 0 | 0 | 0 | 0 | 0 | 1 | 0 | 0 | 0 | 0 | 0 | 0 |
| | od 1.01. | 58 | 49 | x | 10 | 5 | 15 | 2 | 0 | 2 | 11 | 5 | 1 | 1 | 2 | 1 | 2 | |
| | - w tym z krajów UE | 18 | 17 | x | 1 | 0 | 1 | 0 | 0 | 0 | 5 | 1 | 0 | 0 | 0 | 0 | 0 | |
| | - w tym z krajów EOG oraz Szwajcarii | 77 | 81 | -4 | 21 | 2 | 23 | 7 | 1 | 8 | 8 | 3 | 3 | 2 | 5 | 2 | 5 | |
| | - w tym z krajów EOG oraz Szwajcarii | 16 | 19 | -3 | 5 | 0 | 5 | 0 | 0 | 0 | 2 | 0 | 0 | 0 | 0 | 0 | 0 | |
| | Polacy z prawem do zasiłku transferowego | | | | | | | | | | | | | | | | | |
| | nowe rejestracje w miesiącu | 7 | 10 | -3 | 2 | 1 | 3 | 1 | 0 | 1 | 0 | 0 | 0 | 0 | 0 | 0 | 0 | |
| | - w tym kobiety | 3 | 1 | 2 | 1 | 0 | 1 | 1 | 0 | 1 | 0 | 0 | 0 | 0 | 0 | 0 | 0 | |
| | od 1.01. | 52 | 45 | x | 11 | 3 | 14 | 4 | 3 | 7 | 4 | 5 | 0 | 0 | 0 | 0 | 0 | |
| | 5. | - w tym kobiety | 12 | 9 | x | 4 | 0 | 4 | 3 | 0 | 3 | 2 | 0 | 0 | 0 | 0 | 0 | 0 |
| stan w końcu miesiąca | | 33 | 36 | -3 | 9 | 3 | 12 | 2 | 1 | 3 | 2 | 2 | 0 | 0 | 0 | 0 | 0 | |
| - w tym kobiety | | 9 | 7 | 2 | 4 | 0 | 4 | 2 | 0 | 2 | 0 | 0 | 0 | 0 | 0 | 0 | 0 | |

| POWIATOWE URZĘDY PRACY | | | | | | | | | | | | | | | | |
|------------------------|---|-------------------------|----------|---------|---------------|------------|-------|---------|-------------------------|-----------|-------|-----------------------|---------|---------|-----------|------|
| Lp. | WYSZCZEGÓLNIENIE | ALEKSANDRÓW KUJAŃSKI | BRODNICA | CHELMNO | GOLUB-DOBRZYŃ | INOWROCŁAW | LIPNO | MOGIŁNO | NAKOŁ NAD NOTECIĄ | RADZIEJÓW | RYPIN | SĘPÓLNO KRAJEŃSKIE | ŚWIECIE | TUCHOLA | WĄBRZEŻNO | ZNIN |
| 1. | Poszukujący pracy | 11 | 9 | 3 | 5 | 7 | 6 | 2 | 7 | 4 | 10 | 0 | 12 | 3 | 2 | 3 |
| | nowe rejestracje w miesiącu | | | | | | | | | | | | | | | |
| | - w tym kobiety | 3 | 6 | 0 | 2 | 2 | 4 | 2 | 1 | 2 | 5 | 0 | 1 | 1 | 0 | 0 |
| | od 1.01. | 66 | 42 | 19 | 20 | 33 | 21 | 6 | 33 | 23 | 30 | 18 | 45 | 17 | 24 | 19 |
| | - w tym kobiety | 27 | 22 | 10 | 5 | 12 | 12 | 5 | 8 | 10 | 15 | 6 | 14 | 9 | 6 | 15 |
| | osoby wyłączone z ewidencji poszukujących pracy w m-cu | 15 | 6 | 6 | 1 | 8 | 8 | 7 | 4 | 2 | 14 | 8 | 7 | 9 | 5 | 2 |
| | - w tym kobiety | 7 | 3 | 2 | 0 | 3 | 3 | 3 | 1 | 1 | 7 | 2 | 4 | 4 | 3 | 2 |
| | od 1.01. | 63 | 30 | 23 | 10 | 45 | 41 | 13 | 30 | 24 | 30 | 19 | 32 | 14 | 26 | 13 |
| | - w tym kobiety | 29 | 17 | 9 | 5 | 20 | 16 | 7 | 8 | 17 | 19 | 6 | 17 | 4 | 10 | 7 |
| | stan w końcu miesiąca | 117 | 63 | 78 | 46 | 98 | 76 | 14 | 53 | 97 | 73 | 38 | 122 | 77 | 62 | 64 |
| 2. | - w tym kobiety | 50 | 29 | 43 | 20 | 51 | 35 | 9 | 24 | 43 | 33 | 15 | 49 | 39 | 31 | 38 |
| | Osoby, które nabyły uprawnienie do dodatku aktywizacyjnego w wyniku podjęcia zatrudnienia | | | | | | | | | | | | | | | |
| | skierowane przez PUP | | | | | | | | | | | | | | | |
| | nowe rejestracje w miesiącu | 0 | 0 | 0 | 0 | 0 | 0 | 0 | 0 | 0 | 0 | 0 | 0 | 0 | 0 | 0 |
| | od 1.01. | | | | | | | | | | | | | | | |
| | z własnej inicjatywy w miesiącu | | | | | | | | | | | | | | | |
| | od 1.01. | 33 | 34 | 44 | 10 | 103 | 21 | 23 | 77 | 23 | 17 | 16 | 20 | 29 | 37 | 51 |
| | Osoby uprawnione w końcu miesiąca sprawozdawczego do otrzymywania dodatku aktywizacyjnego | 153 | 129 | 191 | 71 | 393 | 117 | 102 | 338 | 77 | 90 | 90 | 144 | 107 | 131 | 203 |
| | ogółem | 123 | 42 | 126 | 39 | 270 | 78 | 67 | 182 | 61 | 43 | 49 | 64 | 76 | 103 | 130 |
| | kobiety | 56 | 8 | 46 | 14 | 105 | 28 | 17 | 69 | 17 | 14 | 19 | 21 | 28 | 39 | 45 |
| 3. | Osoby zarejestrowane jako cudzoziemcy z prawem do zasiłku | | | | | | | | | | | | | | | |
| | nowe rejestracje w miesiącu | 0 | 0 | 0 | 0 | 0 | 0 | 0 | 0 | 0 | 0 | 0 | 0 | 0 | 0 | 0 |
| | - w tym z krajów EOG oraz Szwajcarii | 0 | 0 | 0 | 0 | 0 | 0 | 0 | 0 | 0 | 0 | 0 | 0 | 0 | 0 | 0 |
| | od 1.01. | | | | | | | | | | | | | | | |
| | - w tym z krajów UE | 0 | 0 | 0 | 0 | 0 | 0 | 0 | 0 | 0 | 0 | 0 | 0 | 0 | 0 | 0 |
| | - w tym z krajów EOG oraz Szwajcarii | 0 | 0 | 0 | 0 | 0 | 0 | 0 | 0 | 0 | 0 | 0 | 0 | 0 | 0 | 0 |
| | - w tym z krajów EOG oraz Szwajcarii | 0 | 0 | 0 | 0 | 1 | 0 | 1 | 0 | 1 | 0 | 0 | 0 | 1 | 1 | 0 |
| | - w tym z krajów EOG oraz Szwajcarii | 0 | 0 | 0 | 0 | 0 | 0 | 0 | 0 | 1 | 0 | 0 | 0 | 0 | 0 | 0 |
| | Osoby zarejestrowane jako cudzoziemcy bez prawa do zasiłku | | | | | | | | | | | | | | | |
| | nowe rejestracje w miesiącu | 0 | 0 | 0 | 0 | 1 | 0 | 0 | 0 | 0 | 0 | 0 | 1 | 0 | 0 | 1 |
| 4. | - w tym z krajów EOG oraz Szwajcarii | 0 | 0 | 0 | 0 | 0 | 0 | 0 | 0 | 0 | 0 | 0 | 0 | 0 | 0 | 0 |
| | od 1.01. | 4 | 0 | 1 | 2 | 4 | 0 | 0 | 1 | 0 | 0 | 0 | 1 | 5 | 3 | 2 |
| | - w tym z krajów UE | 4 | 0 | 0 | 1 | 1 | 0 | 0 | 0 | 0 | 0 | 0 | 0 | 4 | 1 | 0 |
| | - w tym z krajów EOG oraz Szwajcarii | 4 | 1 | 1 | 1 | 4 | 0 | 0 | 2 | 0 | 3 | 0 | 3 | 6 | 3 | 2 |
| | - w tym z krajów EOG oraz Szwajcarii | 2 | 0 | 0 | 1 | 1 | 0 | 0 | 0 | 0 | 0 | 0 | 0 | 4 | 0 | 1 |
| | Polacy z prawem do zasiłku transferowego | | | | | | | | | | | | | | | |
| | nowe rejestracje w miesiącu | 1 | 1 | 0 | 0 | 0 | 0 | 0 | 1 | 0 | 0 | 0 | 0 | 0 | 0 | 0 |
| | - w tym kobiety | 0 | 1 | 0 | 0 | 0 | 0 | 0 | 0 | 0 | 0 | 0 | 0 | 0 | 0 | 0 |
| | od 1.01. | 1 | 2 | 0 | 0 | 0 | 2 | 0 | 2 | 0 | 1 | 1 | 1 | 0 | 12 | 0 |
| | - w tym kobiety stan w końcu miesiąca | 0 | 1 | 0 | 0 | 0 | 1 | 0 | 0 | 0 | 0 | 0 | 0 | 0 | 1 | 0 |
| 5. | - w tym kobiety | 1 | 2 | 0 | 0 | 0 | 1 | 0 | 2 | 0 | 0 | 0 | 1 | 0 | 6 | 1 |
| | - w tym kobiety | 0 | 1 | 0 | 0 | 0 | 0 | 0 | 0 | 0 | 0 | 0 | 0 | 0 | 1 | 1 |

TABELA 18. BEZROBOTNI WEDŁUG MIAST I GMIN WOJEWÓDZTWA KUJAWSKO-POMORSKIEGO
STAN W DNIU 31.05.2012 r.

| Wyszczególnienie | | Liczba bezrobotnych | | Bezrobotni z prawem do zasiłku | | Udział grupy z prawem do zasiłku w ogółem |
|---------------------------|--------------------|---------------------|--------------|--------------------------------|--------------|---|
| | | Ogółem | Kobiety | Razem | Kobiety | |
| Miasto Bydgoszcz | | 13 974 | 7 171 | 2 656 | 1 461 | 19,0% |
| Powiat bydgoski | | 4 926 | 2 728 | 888 | 474 | 18,0% |
| Miasto | Koronowo | 728 | 408 | 101 | 52 | 13,9% |
| Gmina | | 937 | 487 | 118 | 57 | 12,6% |
| Miasto | Solec Kujawski | 612 | 331 | 149 | 82 | 24,3% |
| Gmina | | 58 | 31 | 16 | 8 | 27,6% |
| Gmina | Białe Błota | 608 | 338 | 150 | 89 | 24,7% |
| Gmina | Dąbrowa Chełmińska | 395 | 215 | 88 | 47 | 22,3% |
| Gmina | Dobrcz | 456 | 269 | 81 | 39 | 17,8% |
| Gmina | Nowa Wieś Wielka | 399 | 227 | 72 | 37 | 18,0% |
| Gmina | Osielsko | 337 | 194 | 56 | 28 | 16,6% |
| Gmina | Sicienko | 396 | 228 | 57 | 35 | 14,4% |
| Miasto Grudziądz | | 8 056 | 4 515 | 1 548 | 828 | 19,2% |
| Powiat grudziądzki | | 3 743 | 2 238 | 739 | 377 | 19,7% |
| Miasto | Łasin | 400 | 244 | 95 | 52 | 23,8% |
| Gmina | | 492 | 302 | 64 | 24 | 13,0% |
| Miasto | Radzyń Chełmiński | 198 | 118 | 52 | 34 | 26,3% |
| Gmina | | 305 | 177 | 44 | 21 | 14,4% |
| Gmina | Grudziądz | 888 | 521 | 189 | 95 | 21,3% |
| Gmina | Gruta | 554 | 318 | 120 | 53 | 21,7% |
| Gmina | Rogóźno | 401 | 226 | 64 | 32 | 16,0% |
| Gmina | Świecie nad Osą | 505 | 332 | 111 | 66 | 22,0% |
| Miasto Toruń | | 8 510 | 4 513 | 1 642 | 920 | 19,3% |
| Powiat toruński | | 6 540 | 3 637 | 1 151 | 672 | 17,6% |
| Miasto | Chełmża | 1 448 | 782 | 330 | 191 | 22,8% |
| Gmina | Chełmża | 687 | 402 | 142 | 84 | 20,7% |
| Gmina | Czernikowo | 847 | 482 | 92 | 51 | 10,9% |
| Gmina | Lubicz | 1 003 | 556 | 179 | 94 | 17,8% |
| Gmina | Łubianka | 346 | 205 | 61 | 45 | 17,6% |
| Gmina | Łysomice | 543 | 298 | 116 | 75 | 21,4% |
| Gmina | Obrowo | 790 | 442 | 98 | 59 | 12,4% |
| Gmina | Wielka Nieszawka | 245 | 117 | 42 | 23 | 17,1% |
| Gmina | Zławieś Wielka | 631 | 353 | 91 | 50 | 14,4% |
| Miasto Włocławek | | 10 498 | 5 783 | 1 707 | 934 | 16,3% |
| Powiat włocławski | | 8 474 | 4 615 | 1 312 | 622 | 15,5% |
| Miasto | Kowal | 340 | 176 | 63 | 36 | 18,5% |
| Miasto | Brześć Kujawski | 512 | 279 | 101 | 50 | 19,7% |
| Gmina | | 577 | 333 | 87 | 40 | 15,1% |
| Miasto | Chodecz | 202 | 105 | 33 | 14 | 16,3% |
| Gmina | | 458 | 237 | 46 | 11 | 10,0% |
| Miasto | Izbica Kujawska | 305 | 163 | 55 | 19 | 18,0% |
| Gmina | | 409 | 224 | 39 | 14 | 9,5% |
| Miasto | Lubień Kujawski | 173 | 94 | 33 | 16 | 19,1% |
| Gmina | | 557 | 278 | 84 | 33 | 15,1% |
| Miasto | Lubraniec | 369 | 211 | 60 | 37 | 16,3% |
| Gmina | | 638 | 347 | 96 | 48 | 15,0% |
| Gmina | Baruchowo | 323 | 165 | 49 | 25 | 15,2% |
| Gmina | Boniewo | 393 | 204 | 46 | 20 | 11,7% |
| Gmina | Chocień | 920 | 508 | 154 | 77 | 16,7% |
| Gmina | Fabianki | 904 | 496 | 129 | 62 | 14,3% |
| Gmina | Kowal | 297 | 164 | 47 | 24 | 15,8% |
| Gmina | Lubanie | 390 | 227 | 63 | 37 | 16,2% |
| Gmina | Włocławek | 707 | 404 | 127 | 59 | 18,0% |

| Wyszczególnienie | | Liczba bezrobotnych | | Bezrobotni z prawem do zasiłku | | Udział grupy z prawem do zasiłku w ogółem |
|-----------------------------------|----------------------|---------------------|--------------|--------------------------------|--------------|---|
| | | Ogółem | Kobiety | Razem | Kobiety | |
| Powiat aleksandrowski | | 4 209 | 2 119 | 808 | 378 | 19,2% |
| Miasto | Aleksandrów Kujawski | 991 | 503 | 185 | 90 | 18,7% |
| Miasto | Ciechocinek | 615 | 291 | 114 | 53 | 18,5% |
| Miasto | Nieszawa | 216 | 98 | 38 | 15 | 17,6% |
| Gmina | Aleksandrów Kujawski | 999 | 516 | 212 | 95 | 21,2% |
| Gmina | Bądkowo | 252 | 149 | 42 | 22 | 16,7% |
| Gmina | Koneck | 237 | 123 | 53 | 21 | 22,4% |
| Gmina | Raciążek | 249 | 112 | 46 | 20 | 18,5% |
| Gmina | Waganiec | 403 | 208 | 81 | 48 | 20,1% |
| Gmina | Zakrzewo | 247 | 119 | 37 | 14 | 15,0% |
| Powiat brodnicki | | 4 317 | 2 633 | 633 | 295 | 14,7% |
| Miasto | Brodnica | 1 579 | 962 | 266 | 140 | 16,8% |
| Miasto | Górzno | 69 | 42 | 15 | 7 | 21,7% |
| Gmina | | 137 | 81 | 17 | 7 | 12,4% |
| Miasto | Jabłonowo Pomorskie | 246 | 152 | 38 | 20 | 15,4% |
| Gmina | | 329 | 201 | 47 | 19 | 14,3% |
| Gmina | Bartniczka | 230 | 140 | 38 | 16 | 16,5% |
| Gmina | Bobrowo | 375 | 227 | 37 | 10 | 9,9% |
| Gmina | Brodnica | 398 | 244 | 57 | 25 | 14,3% |
| Gmina | Brzozie | 176 | 96 | 26 | 10 | 14,8% |
| Gmina | Osiek | 229 | 148 | 25 | 16 | 10,9% |
| Gmina | Świedziebna | 271 | 175 | 26 | 10 | 9,6% |
| Gmina | Zbiczno | 278 | 165 | 41 | 15 | 14,7% |
| Powiat chełmiński | | 4 533 | 2 529 | 933 | 526 | 20,6% |
| Miasto | Chełmno | 1 687 | 940 | 310 | 186 | 18,4% |
| Gmina | Chełmno | 466 | 260 | 72 | 37 | 15,5% |
| Gmina | Kijewo Królewskie | 355 | 211 | 71 | 30 | 20,0% |
| Gmina | Lisewo | 497 | 245 | 85 | 38 | 17,1% |
| Gmina | Papowo Biskupie | 476 | 273 | 139 | 83 | 29,2% |
| Gmina | Stolno | 466 | 256 | 90 | 48 | 19,3% |
| Gmina | Unisław | 586 | 344 | 166 | 104 | 28,3% |
| Powiat golubsko-dobrzyński | | 3 776 | 2 161 | 545 | 300 | 14,4% |
| Miasto | Golub-Dobrzyń | 1 198 | 688 | 189 | 105 | 15,8% |
| Miasto | Kowalewo Pomorskie | 347 | 189 | 67 | 35 | 19,3% |
| Gmina | | 551 | 321 | 78 | 51 | 14,2% |
| Gmina | Ciechocin | 258 | 145 | 45 | 28 | 17,4% |
| Gmina | Golub-Dobrzyń | 698 | 402 | 98 | 41 | 14,0% |
| Gmina | Radomin | 292 | 178 | 35 | 22 | 12,0% |
| Gmina | Zbójno | 432 | 238 | 33 | 18 | 7,6% |
| Powiat inowrocławski | | 14 550 | 8 375 | 2 960 | 1 543 | 20,3% |
| Miasto | Inowrocław | 6 823 | 3 866 | 1 404 | 764 | 20,6% |
| Miasto | Gniewkowo | 617 | 322 | 163 | 84 | 26,4% |
| Gmina | | 719 | 396 | 152 | 77 | 21,1% |
| Miasto | Janikowo | 688 | 448 | 145 | 97 | 21,1% |
| Gmina | | 368 | 226 | 71 | 35 | 19,3% |
| Miasto | Kruszwica | 848 | 520 | 156 | 79 | 18,4% |
| Gmina | | 922 | 569 | 154 | 67 | 16,7% |
| Miasto | Pakość | 519 | 312 | 122 | 69 | 23,5% |
| Gmina | | 323 | 199 | 65 | 26 | 20,1% |
| Gmina | Dąbrowa Biskupia | 482 | 267 | 96 | 40 | 19,9% |
| Gmina | Inowrocław | 991 | 566 | 188 | 97 | 19,0% |
| Gmina | Rojewo | 420 | 223 | 102 | 46 | 24,3% |
| Gmina | Złotniki Kujawskie | 830 | 461 | 142 | 62 | 17,1% |

| Wyszczególnienie | | Liczba bezrobotnych | | Bezrobotni z prawem do zasiłku | | Udział grupy z prawem do zasiłku w ogółem |
|----------------------------|--------------------|---------------------|--------------|--------------------------------|------------|---|
| | | Ogółem | Kobiety | Razem | Kobiety | |
| Powiat lipnowski | | 6 720 | 3 560 | 1 152 | 504 | 17,1% |
| Miasto | Lipno | 1 344 | 672 | 251 | 128 | 18,7% |
| Miasto | Dobrzyń nad Wisłą | 281 | 138 | 57 | 26 | 20,3% |
| Gmina | | 549 | 289 | 64 | 31 | 11,7% |
| Miasto | Skępe | 368 | 191 | 82 | 43 | 22,3% |
| Gmina | | 457 | 247 | 62 | 21 | 13,6% |
| Gmina | Bobrowniki | 366 | 188 | 42 | 13 | 11,5% |
| Gmina | Chrostkowo | 217 | 124 | 27 | 12 | 12,4% |
| Gmina | Kikół | 680 | 377 | 153 | 71 | 22,5% |
| Gmina | Lipno | 1 428 | 794 | 243 | 88 | 17,0% |
| Gmina | Tłuchowo | 425 | 234 | 61 | 31 | 14,4% |
| Gmina | Wielgie | 605 | 306 | 110 | 40 | 18,2% |
| Powiat mogileński | | 3 594 | 2 197 | 764 | 411 | 21,3% |
| Miasto | Mogilno | 857 | 541 | 176 | 105 | 20,5% |
| Gmina | | 934 | 605 | 167 | 78 | 17,9% |
| Miasto | Strzelno | 551 | 335 | 161 | 99 | 29,2% |
| Gmina | | 488 | 297 | 123 | 73 | 25,2% |
| Gmina | Dąbrowa | 328 | 194 | 49 | 20 | 14,9% |
| Gmina | Jeziora Wielkie | 436 | 225 | 88 | 36 | 20,2% |
| Powiat nakielski | | 6 312 | 3 466 | 1 391 | 724 | 22,0% |
| Miasto | Nakło nad Notecią | 1 388 | 790 | 370 | 206 | 26,7% |
| Gmina | | 905 | 531 | 208 | 120 | 23,0% |
| Miasto | Kcynia | 364 | 178 | 77 | 30 | 21,2% |
| Gmina | | 720 | 382 | 90 | 37 | 12,5% |
| Miasto | Mrocza | 413 | 223 | 84 | 39 | 20,3% |
| Gmina | | 427 | 242 | 82 | 34 | 19,2% |
| Miasto | Szubin | 592 | 304 | 153 | 82 | 25,8% |
| Gmina | | 955 | 512 | 221 | 122 | 23,1% |
| Gmina | Sadki | 548 | 304 | 106 | 54 | 19,3% |
| Powiat radziejowski | | 3 622 | 1 869 | 463 | 207 | 12,8% |
| Miasto | Radziejów | 534 | 256 | 89 | 34 | 16,7% |
| Miasto | Piotrków Kujawski | 415 | 212 | 75 | 39 | 18,1% |
| Gmina | | 390 | 193 | 31 | 14 | 7,9% |
| Gmina | Bytoń | 261 | 130 | 24 | 12 | 9,2% |
| Gmina | Dobre | 625 | 325 | 64 | 30 | 10,2% |
| Gmina | Osiężciny | 732 | 415 | 104 | 47 | 14,2% |
| Gmina | Radziejów | 302 | 164 | 39 | 14 | 12,9% |
| Gmina | Topółka | 363 | 174 | 37 | 17 | 10,2% |
| Powiat rypiński | | 3 154 | 1 976 | 520 | 275 | 16,5% |
| Miasto | Rypin | 1 258 | 806 | 230 | 137 | 18,3% |
| Gmina | Brzuze | 451 | 267 | 63 | 29 | 14,0% |
| Gmina | Rogowo | 318 | 191 | 60 | 30 | 18,9% |
| Gmina | Rypin | 441 | 281 | 78 | 40 | 17,7% |
| Gmina | Skrwilno | 428 | 268 | 56 | 26 | 13,1% |
| Gmina | Wapielsk | 258 | 163 | 33 | 13 | 12,8% |
| Powiat sępoleński | | 3 180 | 1 787 | 669 | 323 | 21,0% |
| Miasto | Sępólno Krajeńskie | 701 | 393 | 175 | 87 | 25,0% |
| Gmina | | 577 | 329 | 113 | 55 | 19,6% |
| Miasto | Kamień Krajeński | 154 | 95 | 30 | 17 | 19,5% |
| Gmina | | 384 | 224 | 99 | 47 | 25,8% |
| Miasto | Więcbork | 421 | 225 | 88 | 43 | 20,9% |
| Gmina | | 521 | 307 | 75 | 40 | 14,4% |
| Gmina | Sośno | 422 | 214 | 89 | 34 | 21,1% |

| Wyszczególnienie | | Liczba bezrobotnych | | Bezrobotni z prawem do zasiłku | | Udział grupy z prawem do zasiłku w ogółem |
|--------------------------|-----------------------|---------------------|---------------|--------------------------------|---------------|---|
| | | Ogółem | Kobiety | Razem | Kobiety | |
| Powiat świecki | | 6 176 | 3 590 | 699 | 325 | 11,3% |
| Miasto | Świecie | 1 390 | 814 | 165 | 91 | 11,9% |
| Gmina | | 536 | 351 | 70 | 36 | 13,1% |
| Miasto | Nowe | 548 | 304 | 57 | 22 | 10,4% |
| Gmina | | 461 | 242 | 32 | 10 | 6,9% |
| Gmina | Bukowiec | 310 | 187 | 30 | 14 | 9,7% |
| Gmina | Dragacz | 433 | 242 | 41 | 17 | 9,5% |
| Gmina | Drzycim | 350 | 211 | 38 | 18 | 10,9% |
| Gmina | Jeżewo | 452 | 287 | 42 | 21 | 9,3% |
| Gmina | Lniano | 244 | 148 | 28 | 14 | 11,5% |
| Gmina | Osie | 318 | 185 | 34 | 17 | 10,7% |
| Gmina | Pruszcz | 494 | 258 | 74 | 28 | 15,0% |
| Gmina | Świekatowo | 197 | 97 | 35 | 14 | 17,8% |
| Gmina | Warlubie | 443 | 264 | 53 | 23 | 12,0% |
| Powiat tucholski | | 3 488 | 1 973 | 710 | 321 | 20,4% |
| Miasto | Tuchola | 1 028 | 581 | 212 | 109 | 20,6% |
| Gmina | | 476 | 285 | 97 | 45 | 20,4% |
| Gmina | Cekcyn | 489 | 281 | 89 | 36 | 18,2% |
| Gmina | Gostycyn | 421 | 252 | 68 | 29 | 16,2% |
| Gmina | Kęsowo | 346 | 190 | 68 | 33 | 19,7% |
| Gmina | Lubiewo | 340 | 190 | 70 | 26 | 20,6% |
| Gmina | Śliwice | 388 | 194 | 106 | 43 | 27,3% |
| Powiat wąbrzeski | | 3 033 | 1 734 | 652 | 374 | 21,5% |
| Miasto | Wąbrzeźno | 1 272 | 739 | 317 | 187 | 24,9% |
| Gmina | Dębowa Łąka | 254 | 150 | 38 | 24 | 15,0% |
| Gmina | Książki | 354 | 203 | 54 | 27 | 15,3% |
| Gmina | Płużnica | 422 | 221 | 87 | 50 | 20,6% |
| Gmina | Wąbrzeźno | 731 | 421 | 156 | 86 | 21,3% |
| Powiat żniński | | 5 568 | 3 185 | 1 251 | 589 | 22,5% |
| Miasto | Żnin | 1 018 | 550 | 225 | 98 | 22,1% |
| Gmina | | 863 | 492 | 148 | 49 | 17,1% |
| Miasto | Barcin | 556 | 345 | 144 | 82 | 25,9% |
| Gmina | | 559 | 350 | 111 | 61 | 19,9% |
| Miasto | Janowiec Wielkopolski | 335 | 182 | 88 | 39 | 26,3% |
| Gmina | | 480 | 277 | 90 | 35 | 18,8% |
| Miasto | Łabiszyn | 339 | 177 | 104 | 53 | 30,7% |
| Gmina | | 426 | 225 | 93 | 41 | 21,8% |
| Gmina | Gąsawa | 449 | 259 | 106 | 51 | 23,6% |
| Gmina | Rogowo | 543 | 328 | 142 | 80 | 26,2% |
| WOJEWÓDZTWO RAZEM | | 140 953 | 78 354 | 25 793 | 13 383 | 18,3% |

**WOLNE MIEJSCA PRACY I MIEJSCA AKTYWIZACJI ZAWODOWEJ
POZYSKANE PRZEZ POWIATOWE URZĘDY PRACY
W 2012 ROKU (STYCZEŃ - MAJ) WEDŁUG ŹRÓDEŁ FINANSOWANIA**

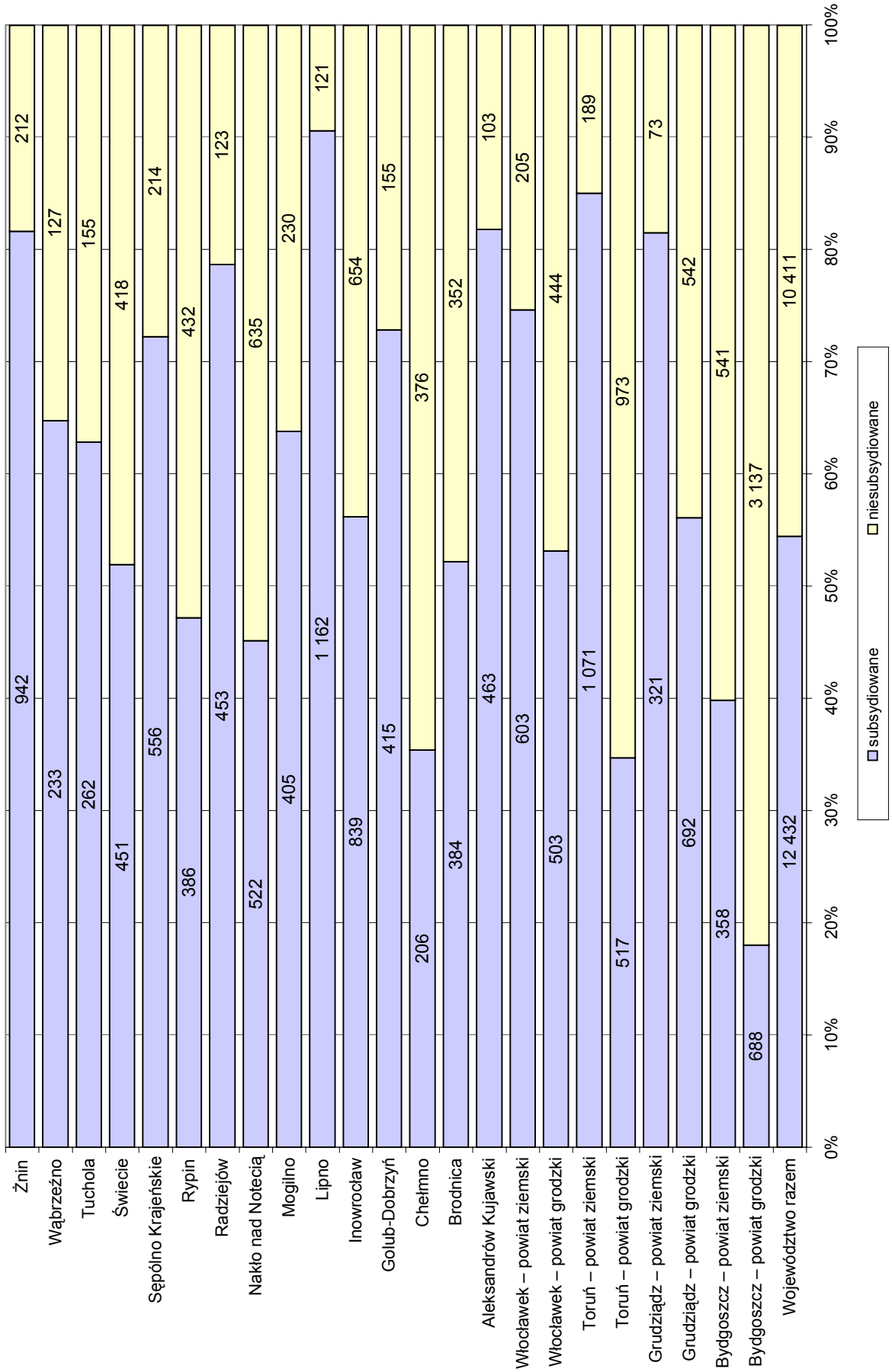

Źródło: opracowanie własne na podstawie Sprawozdania MPIPS-01 o rynku pracy

| MINISTERSTWO PRACY I POLITYKI SPOŁECZNEJ ul. Nowogrodzka 1/3/5, 00-513 Warszawa | | |
|--|---|--|
| WOJEWÓDZTWO KUJAWSKO-POMORSKIE | MPiPS - 01 Sprawozdanie o rynku pracy za miesiąc maj 2012 roku | |

Dział 1. STRUKTURA I BILANS BEZROBOTNYCH
1.1. Struktura bezrobotnych

| Wyszczególnienie | | Bezrobotni zarejestrowani | | Bezrobotni, którzy podjęli pracę | | Bezrobotni zarejestrowani | | | |
|---|---|---------------------------|---------|----------------------------------|---------|---------------------------|---------|---------------------------|---------|
| | | w miesiącu sprawozdawczym | | w końcu mies. sprawozdawczego | | ogółem | | w tym z prawem do zasiłku | |
| | | razem | kobiety | razem | kobiety | razem | kobiety | razem | kobiety |
| 0 | | 1 | 2 | 3 | 4 | 5 | 6 | 7 | 8 |
| Ogółem (w. 02+04) | 01 | 12 232 | 6 019 | 6 693 | 2 892 | 140 953 | 78 354 | 25 793 | 13 383 |
| z tego osoby | poprzednio pracujące | 02 | 9 434 | 4 406 | 6 156 | 2 609 | 117 194 | 62 819 | 25 766 |
| | w tym zwolnione z przyczyn dotyczących zakładu pracy | 03 | 374 | 214 | 218 | 87 | 3 499 | 1 989 | 2 371 |
| | dotychczas niepracujące | 04 | 2 798 | 1 613 | 537 | 283 | 23 759 | 15 535 | 27 |
| Wybrane kategorie bezrobotnych (z ogółem) | | | | | | | | | |
| Zamieszkali na wsi | 05 | 5 189 | 2 621 | 2 923 | 1 186 | 62 058 | 35 077 | 10 546 | 5 117 |
| w tym posiadający gospodarstwo rolne | 06 | 68 | 20 | 48 | 18 | 830 | 416 | 200 | 72 |
| Osoby w okresie do 12 miesięcy od dnia ukończenia nauki | 07 | 2 116 | 1 340 | 343 | 181 | 6 353 | 3 949 | 356 | 261 |
| w tym, które ukończyły szkołę wyższą, do 27 roku życia | 08 | 203 | 145 | 139 | 98 | 1 479 | 1 069 | 150 | 118 |
| Cudzoziemcy | 09 | 9 | 2 | 6 | 4 | 82 | 41 | 9 | 5 |
| Osoby będące w szczególnej sytuacji na rynku pracy | 10 | 14 154 | 7 067 | 5 540 | 2 344 | 130 404 | 72 012 | 19 871 | 9 580 |
| z wiersza 10 | do 25 roku życia | 11 | 4 174 | 2 243 | 1 453 | 641 | 29 577 | 16 877 | 2 444 |
| | długotrwale bezrobotni | 12 | 5 154 | 2 762 | 2 234 | 1 181 | 76 304 | 46 310 | 628 |
| | kobiety, które nie podjęły zatrudnienia po urodzeniu dziecka | 13 | X | 698 | X | 198 | X | 17 558 | X |
| | powyżej 50 roku życia | 14 | 1 962 | 872 | 997 | 311 | 28 658 | 12 499 | 6 712 |
| | bez kwalifikacji zawodowych | 15 | 4 420 | 2 410 | 1 435 | 699 | 47 084 | 27 482 | 5 406 |
| | bez doświadczenia zawodowego | 16 | 3 519 | 2 001 | 862 | 453 | 32 006 | 20 457 | 43 |
| | bez wykształcenia średniego | 17 | 6 125 | 2 364 | 3 566 | 1 146 | 87 758 | 42 342 | 14 589 |
| | samotnie wychowujące co najmniej jedno dziecko do 18 roku życia | 18 | 986 | 729 | 443 | 342 | 14 809 | 12 538 | 1 793 |
| | które po odbyciu kary pozbawienia wolności nie podjęły zatrudnienia | 19 | 279 | 20 | 37 | 1 | 2 627 | 140 | 103 |
| | niepełnosprawni | 20 | 662 | 336 | 247 | 126 | 6 464 | 3 328 | 1 406 |
| | po zakończeniu realizacji kontraktu socjalnego | 21 | 2 | 1 | 1 | 0 | 54 | 45 | 0 |

1.2. Bilans bezrobotnych

| Wyszczególnienie | | Ogółem | Kobiety | Z ogółem zamieszkali na wsi | | Z ogółem z prawem do zasiłku | |
|--|----|---------|---------|-----------------------------|---------|------------------------------|---------|
| | | | | razem | kobiety | razem | kobiety |
| 0 | | 1 | 2 | 3 | 4 | 5 | 6 |
| Bezrobotni według stanu w końcu miesiąca poprzedzającego sprawozdanie | 22 | 144 457 | 79 307 | 63 712 | 35 513 | 26 921 | 13 660 |
| Bezrobotni zarejestrowani w miesiącu sprawozdawczym | 23 | 12 232 | 6 019 | 5 189 | 2 621 | 3 162 | 1 646 |
| z tego | | | | | | | |
| po raz pierwszy | 24 | 3 083 | 1 756 | 1 535 | 918 | 494 | 285 |
| po raz kolejny (od 1990 r.) | 25 | 9 149 | 4 263 | 3 654 | 1 703 | 2 668 | 1 361 |
| z wiersza 23 | | | | | | | |
| po pracach interwencyjnych | 26 | 34 | 25 | 15 | 10 | 19 | 14 |
| po robotach publicznych | 27 | 77 | 48 | 40 | 22 | 14 | 7 |
| po stażu | 28 | 92 | 61 | 38 | 27 | 2 | 1 |
| po odbyciu przygotowania zawodowego dorosłych | 29 | 0 | 0 | 0 | 0 | 0 | 0 |
| po szkoleniu | 30 | 405 | 166 | 168 | 90 | 93 | 27 |
| po pracach społecznie użytecznych | 31 | 107 | 68 | 62 | 45 | | |
| po zakończeniu indywidualnego programu zatrudnienia socjalnego lub kontraktu socjalnego | 32 | 2 | 1 | 0 | 0 | | |
| Osoby wyłączone z ewidencji bezrobotnych w miesiącu sprawozdawczym (w. 34 + 43 do 55) | 33 | 15 736 | 6 972 | 6 843 | 3 057 | | |
| z tego z przyczyn | | | | | | | |
| podjęcia pracy w miesiącu sprawozdawczym (w. 35 + 37) | 34 | 6 693 | 2 892 | 2 923 | 1 186 | | |
| z tego | | | | | | | |
| niesubsydiowanej | 35 | 5 871 | 2 566 | 2 502 | 1 040 | | |
| w tym pracy sezonowej | 36 | 279 | 123 | 143 | 61 | | |
| subsydiowanej (w. 38 + 39 do 42) | 37 | 822 | 326 | 421 | 146 | | |
| z tego | | | | | | | |
| prac interwencyjnych | 38 | 242 | 143 | 136 | 77 | | |
| robót publicznych | 39 | 254 | 76 | 155 | 35 | | |
| podjęcia działalności gospodarczej | 40 | 150 | 55 | 60 | 19 | | |
| podjęcia pracy w ramach refundacji kosztów zatrudnienia bezrobotnego | 41 | 173 | 50 | 69 | 14 | | |
| inne | 42 | 3 | 2 | 1 | 1 | | |
| rozpoczęcia szkolenia | 43 | 578 | 181 | 199 | 79 | | |
| rozpoczęcia stażu | 44 | 1 552 | 968 | 708 | 452 | | |
| rozpoczęcia przygotowania zawodowego dorosłych | 45 | 8 | 8 | 3 | 3 | | |
| rozpoczęcia pracy społecznie użytecznej | 46 | 292 | 191 | 174 | 113 | | |
| rozpoczęcia realizacji indywidualnego programu zatrudnienia socjalnego lub podpisania kontraktu socjalnego | 47 | 21 | 19 | 13 | 12 | | |
| odmowy bez uzasadnionej przyczyny przyjęcia propozycji odpowiedniej pracy lub innej formy pomocy | 48 | 416 | 144 | 174 | 56 | | |
| niepotwierdzenia gotowości do pracy | 49 | 4 567 | 1 641 | 1 997 | 775 | | |
| dobrowolnej rezygnacji ze statusu bezrobotnego | 50 | 812 | 512 | 398 | 263 | | |
| podjęcia nauki | 51 | 1 | 0 | 0 | 0 | | |
| ukończenia 60/65 lat | 52 | 66 | 51 | 22 | 15 | | |
| nabycia praw emerytalnych lub rentowych | 53 | 86 | 43 | 37 | 18 | | |
| nabycia praw do świadczenia przedemerytalnego | 54 | 126 | 86 | 27 | 15 | | |
| innych | 55 | 518 | 236 | 168 | 70 | | |
| Bezrobotni według stanu w końcu miesiąca sprawozdawczego (w. 22 + 23 - 33) | 56 | 140 953 | 78 354 | 62 058 | 35 077 | | |
| w tym zarejestrowani po raz pierwszy | 57 | 23 401 | 13 694 | 11 582 | 6 948 | | |

1.3. Bilans wybranych kategorii bezrobotnych, będących w szczególnej sytuacji na rynku pracy

| Wyszczególnienie | | Do 25 roku życia | | Powyżej 50 roku życia | | Długotrwale bezrobotni | |
|---|----|------------------|---------|-----------------------|---------|------------------------|---------|
| | | razem | kobiety | razem | kobiety | razem | kobiety |
| 0 | | 1 | 2 | 3 | 4 | 5 | 6 |
| Bezrobotni według stanu w końcu miesiąca poprzedzającego sprawozdanie | 58 | 29 936 | 16 651 | 29 518 | 12 754 | 77 569 | 46 864 |
| Bezrobotni zarejestrowani w miesiącu sprawozdawczym (w. 60 + 61) | 59 | 4 174 | 2 243 | 1 962 | 872 | 5 154 | 2 762 |
| z tego: | | | | | | | |
| po raz pierwszy | 60 | 2 213 | 1 314 | 279 | 142 | x | x |
| po raz kolejny (od 1990 r.) | 61 | 1 961 | 929 | 1 683 | 730 | 5 154 | 2 762 |
| z wiersza 23 | | | | | | | |
| po pracach interwencyjnych | 62 | 7 | 5 | 7 | 6 | 10 | 7 |
| po robotach publicznych | 63 | 6 | 3 | 28 | 15 | 37 | 25 |
| po stażu | 64 | 51 | 33 | 9 | 7 | 29 | 18 |
| po odbyciu przygotowania zawodowego dorosłych | 65 | 0 | 0 | 0 | 0 | 0 | 0 |
| po szkoleniu | 66 | 108 | 38 | 65 | 34 | 163 | 87 |
| po pracach społecznie użytecznych | 67 | 16 | 9 | 28 | 16 | 89 | 56 |
| po zakończeniu indywidualnego programu zatrudnienia socjalnego lub kontraktu socjalnego | 68 | 1 | 1 | 1 | 0 | 0 | 0 |
| Osoby wyłączone z ewidencji bezrobotnych w miesiącu sprawozdawczym (w. 70 + 79 do 91) | 69 | 4 144 | 1 802 | 2 822 | 1 127 | 6 419 | 3 316 |
| z tego z przyczyn | | | | | | | |
| podjęcia pracy w miesiącu sprawozdawczym (w. 71 + 73) | 70 | 1 453 | 641 | 997 | 311 | 2 234 | 1 181 |
| z tego | | | | | | | |
| niesubsydiowanej | 71 | 1 290 | 579 | 787 | 239 | 1 839 | 994 |
| w tym pracy sezonowej | 72 | 73 | 32 | 39 | 11 | 124 | 73 |
| subsydiowanej (w. 74 + 75 do 78) | 73 | 163 | 62 | 210 | 72 | 395 | 187 |
| z tego | | | | | | | |
| prac interwencyjnych | 74 | 61 | 31 | 62 | 32 | 132 | 86 |
| robót publicznych | 75 | 17 | 6 | 114 | 31 | 146 | 53 |
| podjęcia działalności gospodarczej | 76 | 32 | 7 | 14 | 6 | 57 | 26 |
| podjęcia pracy w ramach refundacji kosztów zatrudnienia bezrobotnego | 77 | 53 | 18 | 19 | 3 | 60 | 22 |
| inne | 78 | 0 | 0 | 1 | 0 | 0 | 0 |
| rozpoczęcia szkolenia | 79 | 148 | 28 | 114 | 45 | 224 | 82 |
| rozpoczęcia stażu | 80 | 735 | 444 | 360 | 208 | 727 | 488 |
| rozpoczęcia przygotowania zawodowego dorosłych | 81 | 4 | 4 | 0 | 0 | 4 | 4 |
| rozpoczęcia pracy społecznie użytecznej | 82 | 36 | 25 | 79 | 37 | 238 | 157 |
| rozpoczęcia realizacji indywidualnego programu zatrudnienia socjalnego lub podpisania kontraktu socjalnego | 83 | 3 | 3 | 2 | 2 | 6 | 6 |
| odmowy bez uzasadnionej przyczyny przyjęcia propozycji odpowiedniej pracy lub innej formy pomocy | 84 | 122 | 40 | 81 | 25 | 214 | 95 |
| niepotwierdzenia gotowości do pracy | 85 | 1 389 | 474 | 629 | 195 | 1 988 | 827 |
| dobrowolnej rezygnacji ze statusu bezrobotnego | 86 | 163 | 97 | 149 | 85 | 451 | 303 |
| podjęcia nauki | 87 | 1 | 0 | 0 | 0 | 0 | 0 |
| ukończenia 60/65 lat | 88 | x | x | 66 | 51 | 55 | 40 |
| nabycia praw emerytalnych lub rentowych | 89 | 2 | 2 | 60 | 28 | 38 | 23 |
| nabycia praw do świadczenia przedemerytalnego | 90 | x | x | 126 | 86 | 0 | 0 |
| innych | 91 | 88 | 44 | 159 | 54 | 240 | 110 |
| Bezrobotni, którzy w okresie sprawozdawczym utracili status osoby będącej w szczególnej sytuacji na rynku pracy | 92 | 389 | 215 | x | x | x | x |
| Bezrobotni według stanu w końcu miesiąca sprawozdawczego (w. 22 + 23 - 33) | 93 | 29 577 | 16 877 | 28 658 | 12 499 | 76 304 | 46 310 |
| w tym zarejestrowani po raz pierwszy | 94 | 11 854 | 6 822 | 3 565 | 1 687 | 7 627 | 5 199 |

1.4. Aktywne formy przeciwdziałania bezrobociu

| Wyszczególnienie | | | Razem | Kobiety |
|------------------|---|-----|------------------|---------|
| | | | w końcu miesiąca | |
| | | | sprawozdawczego | |
| 0 | | | 1 | 2 |
| Osoby bezrobotne | zatrudnione przy pracach interwencyjnych | 95 | 1 136 | 701 |
| | zatrudnione przy robotach publicznych | 96 | 1 397 | 528 |
| | odbywające szkolenie | 97 | 554 | 156 |
| | odbywające staż | 98 | 5 257 | 3 445 |
| | odbywające przygotowanie zawodowe dorosłych | 99 | 9 | 8 |
| | odbywające prace społecznie użyteczne | 100 | 2 311 | 1 569 |

Dział 2. POSZUKUJĄCY PRACY, OSOBY UPRAWNIONE DO DODATKU AKTYWIZACYJNEGO, OSOBY UCZESTNICZĄCE W DZIAŁANIACH REALIZOWANYCH W RAMACH PROJEKTÓW WSPÓŁFINANSOWANYCH Z EUROPEJSKIEGO FUNDUSZU SPOŁECZNEGO, CUDZOZIEMCY Z PRAWEM DO ZASIŁKU

2.1. Poszukujący pracy

| Wyszczególnienie | | | Ogółem | Kobiety |
|---|--|----|--------|---------|
| | | | 1 | 2 |
| 0 | | | | |
| Poszukujący pracy według stanu w końcu miesiąca poprzedzającego sprawozdanie | | 01 | 2 407 | 1 026 |
| Poszukujący pracy zarejestrowani w miesiącu sprawozdawczym | | 02 | 335 | 119 |
| Osoby wyłączone z ewidencji poszukujących pracy w miesiącu sprawozdawczym (w.04+05 do 10) | | 03 | 315 | 124 |
| z tego z przyczyn | podjęcia pracy | 04 | 4 | 1 |
| | rozpoczęcia szkolenia | 05 | 3 | 2 |
| | rozpoczęcia przygotowania zawodowego dorosłych | 06 | 0 | 0 |
| | niepotwierdzenie zainteresowania pomocą określoną w ustawie | 07 | 128 | 52 |
| | niepodjęcia lub przerwania uczestnictwa w oferowanym działaniu | 08 | 1 | 0 |
| | dobrowolnej rezygnacji | 09 | 57 | 16 |
| | innych | 10 | 122 | 53 |
| Poszukujący pracy według stanu w końcu miesiąca sprawozdawczego (w. 01+02-03) | | 11 | 2 427 | 1 021 |
| w tym | niepełnosprawni niepozostający w zatrudnieniu | 12 | 1 299 | 488 |
| | będący w okresie wypowiedzenia stosunku pracy lub stosunku służbowego z przyczyn dotyczących zakładu pracy | 13 | 16 | 9 |
| | zatrudnieni u pracodawcy, wobec którego ogłoszono upadłość lub który jest w stanie likwidacji, z wyłączeniem likwidacji w celu prywatyzacji | 14 | 0 | 0 |
| | otrzymujący świadczenie socjalne przysługujące na urlopie górniczym lub górniczy zasiłek socjalny | 15 | 0 | 0 |
| | uczestniczący w zajęciach w Centrum Integracji Społecznej lub indywidualnym programie integracji | 16 | 1 | 0 |
| | żołnierze rezerwy | 17 | 0 | 0 |
| | pobierający rentę szkoleniową | 18 | 1 | 0 |
| | pobierający świadczenie szkoleniowe | 19 | 0 | 0 |
| | podlegający ubezpieczeniu społecznemu rolników jako domownik lub małżonek rolnika, jeżeli zamierza podjąć zatrudnienie, inną pracę zarobkową lub działalność gospodarczą poza rolnictwem | 20 | 9 | 8 |
| | pracownicy w wieku 45 lat i powyżej | 21 | 187 | 93 |

2.2. Osoby, które:

| Wyszczególnienie | | | Razem | Kobiety | Razem | Kobiety |
|---|--|----|---------------------------|---------|------------------|---------|
| | | | w miesiącu sprawozdawczym | | w końcu miesiąca | |
| 0 | | | 1 | 2 | 3 | 4 |
| nabyły uprawnienie do dodatku aktywizacyjnego w wyniku podjęcia zatrudnienia | skierowane przez powiatowy urząd pracy | 22 | 0 | 0 | 4 | 3 |
| | z własnej inicjatywy | 23 | 1 070 | 448 | 2 692 | 1 056 |
| rozpoczęły udział w działaniach realizowanych w ramach projektów współfinansowanych z EFS | | 24 | 1 725 | 923 | x | x |
| w tym | projektach systemowych realizowanych przez powiatowe urzędy pracy | 25 | 1395 | 730 | x | x |
| | projektach konkursowych realizowanych przez powiatowe urzędy pracy | 26 | 145 | 78 | x | x |
| Zarejestrowane jako cudzoziemcy z prawem do zasiłku | | 27 | 2 | 1 | 11 | 6 |
| w tym z krajów EOG oraz Szwajcarii | | 28 | 1 | 1 | 4 | 3 |
| Zarejestrowane jako cudzoziemcy bez prawa do zasiłku | | 29 | 9 | 2 | 77 | 36 |
| w tym z krajów EOG oraz Szwajcarii | | 30 | 1 | 0 | 16 | 4 |
| Polacy z prawem do zasiłku transferowego | | 31 | 7 | 3 | 33 | 9 |

Dział 3. POŚREDNICTWO PRACY I WYBRANE FORMY AKTYWIZACJI**3.1. Wolne miejsca pracy i miejsca aktywizacji zawodowej**

| Wyszczególnienie | | Zgłoszone w miesiącu sprawozdawczym | | | | W końcu miesiąca sprawozdawczego | |
|--|--|-------------------------------------|-----------------------------|------------------------|------------|----------------------------------|--|
| | | razem | z rubryki 1 dotyczące pracy | | | razem | w tym nie-wykorzystane dłużej niż 30 dni |
| | | | subsydiowa-nej | z sektora publi-cznego | sezo-nowej | | |
| 0 | | 1 | 2 | 3 | 4 | 5 | 6 |
| Ogółem wolne miejsca pracy i miejsca aktywizacji zawodowej (w.02+w.03) | 01 | 5 011 | 2 591 | 1 333 | 877 | 2 682 | 517 |
| z ogółem | z tego | | | | | | |
| | zatrudnienie lub inna praca zarobkowa | 02 | 3 103 | 683 | 375 | 877 | 461 |
| | miejsca aktywizacji zawodowej | 03 | 1 908 | 1 908 | 958 | x | 56 |
| | staże | 04 | 1 465 | 1 465 | 515 | x | 52 |
| | przygotowane zawodowe dorosłych | 05 | 0 | 0 | 0 | x | 0 |
| | prace społecznie użyteczne | 06 | 443 | 443 | 443 | x | 4 |
| | dla niepełnosprawnych | 07 | 272 | 72 | 23 | 76 | 18 |
| | dla osób w okresie do 12 miesięcy od dnia ukończenia nauki | 08 | 12 | 9 | 3 | 0 | 1 |

3.2. Osoby objęte indywidualnym planem działania

| Wyszczególnienie | | | Osoby objęte indywidualnym planem działania | | | |
|--|---------------------------|----|---|---------|-------------------|---------|
| | | | bezrobotni | | poszukujący pracy | |
| | | | Razem | Kobiety | Razem | Kobiety |
| 0 | | | 1 | 2 | 3 | 4 |
| Przygotowano IPD | w miesiącu sprawozdawczym | 09 | 4 679 | 2 408 | 33 | 14 |
| Przerwali realizację IPD | | 10 | 1 076 | 525 | 25 | 12 |
| w tym z powodu podjęcia pracy | | 11 | 67 | 27 | 0 | 0 |
| Zakończyli realizację IPD | | 12 | 1 402 | 752 | 11 | 6 |
| Realizujący IPD w końcu miesiąca sprawozdawczego | | 13 | 70 236 | 41 360 | 753 | 361 |

Dział 4. ZGŁOSZENIA ZWOLNIEŃ I ZWOLNIENIA GRUPOWE, ZWOLNIENIA MONITOROWANE

| Wyszczególnienie | | W miesiącu sprawozdawczym | | | | W końcu miesiąca sprawozdawczego | | | |
|-------------------------------|----|---------------------------|-------|----------------------|-------|----------------------------------|-------|----------------------|-------|
| | | z sektora publicznego | | z sektora prywatnego | | z sektora publicznego | | z sektora prywatnego | |
| | | zakłady | osoby | zakłady | osoby | zakłady | osoby | zakłady | osoby |
| 0 | | 1 | 2 | 3 | 4 | 5 | 6 | 7 | 8 |
| Zgłoszenia zwolnień grupowych | 01 | 1 | 72 | 1 | 27 | 2 | 77 | 10 | 379 |
| Zwolnienia grupowe | 02 | 2 | 14 | 5 | 130 | x | x | x | x |
| Zwolnienia monitorowane | 03 | 0 | 0 | 0 | 0 | x | x | x | x |

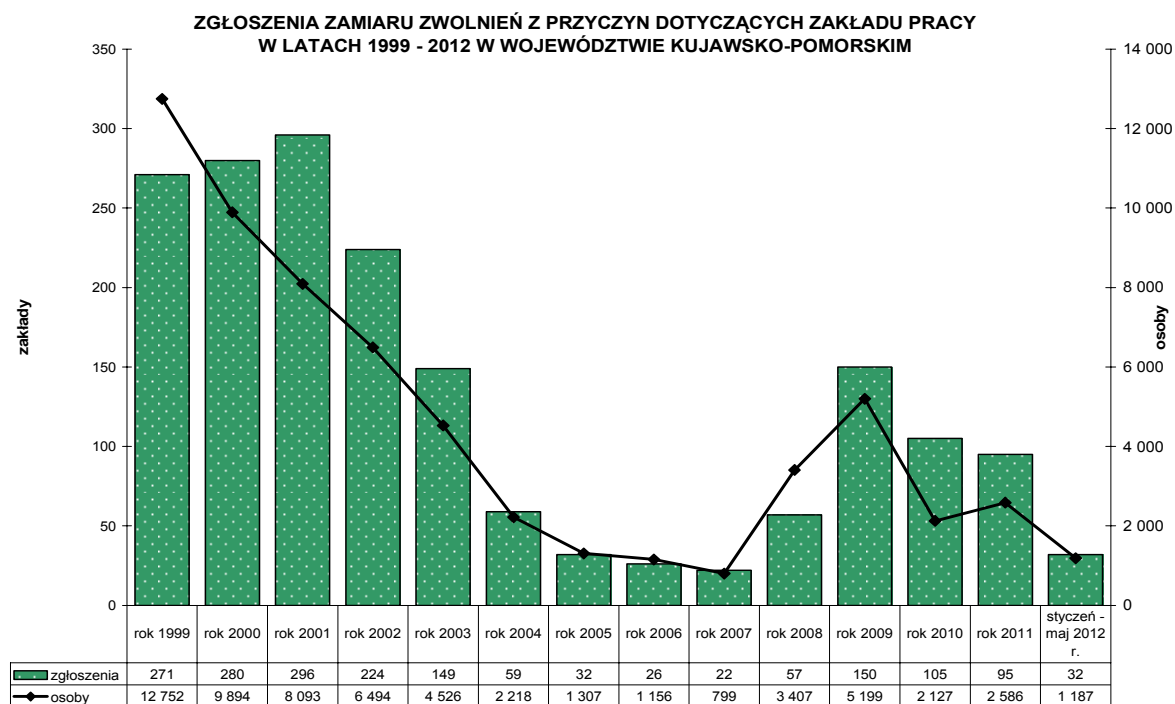

Źródło: opracowanie własne na podstawie Sprawozdania MPiPS-01 o rynku pracy

STOPA BEZROBOCIA WEDŁUG WOJEWÓDZTW

STAN W KOŃCU KWIETNIA 2012 R.

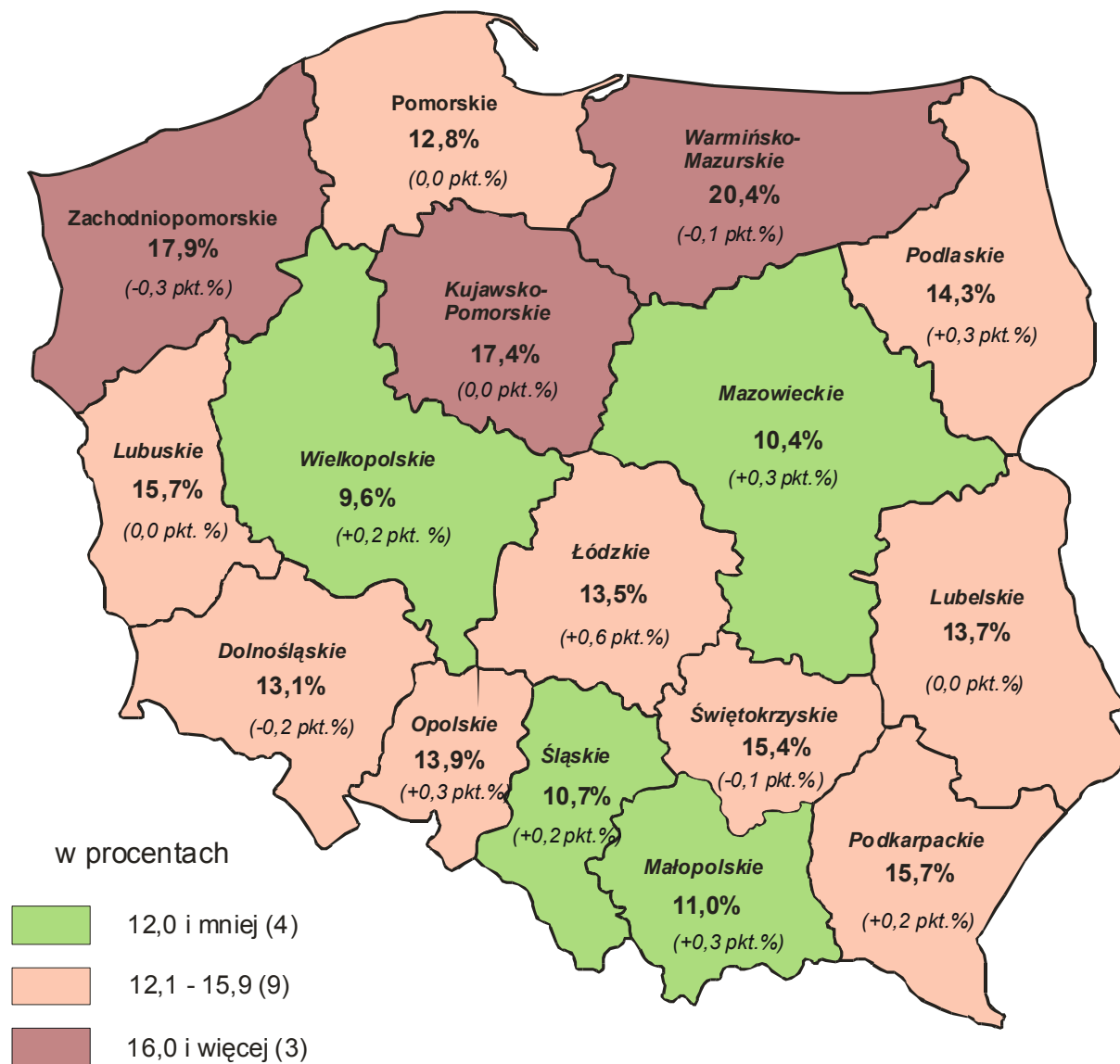
**Polska - 12,9%** (+0,1 pkt. %)

(zmiana stopy bezrobocia do stanu w końcu kwietnia 2011 r.)

Źródło: Opracowanie własne WUP w Toruniu na podstawie danych Głównego Urzędu Statystycznego

STOPA BEZROBOCIA WEDŁUG POWIATÓW WOJEWÓDZTWA KUJAWSKO-POMORSKIEGO STAN W KOŃCU KWIETNIA 2012 R.

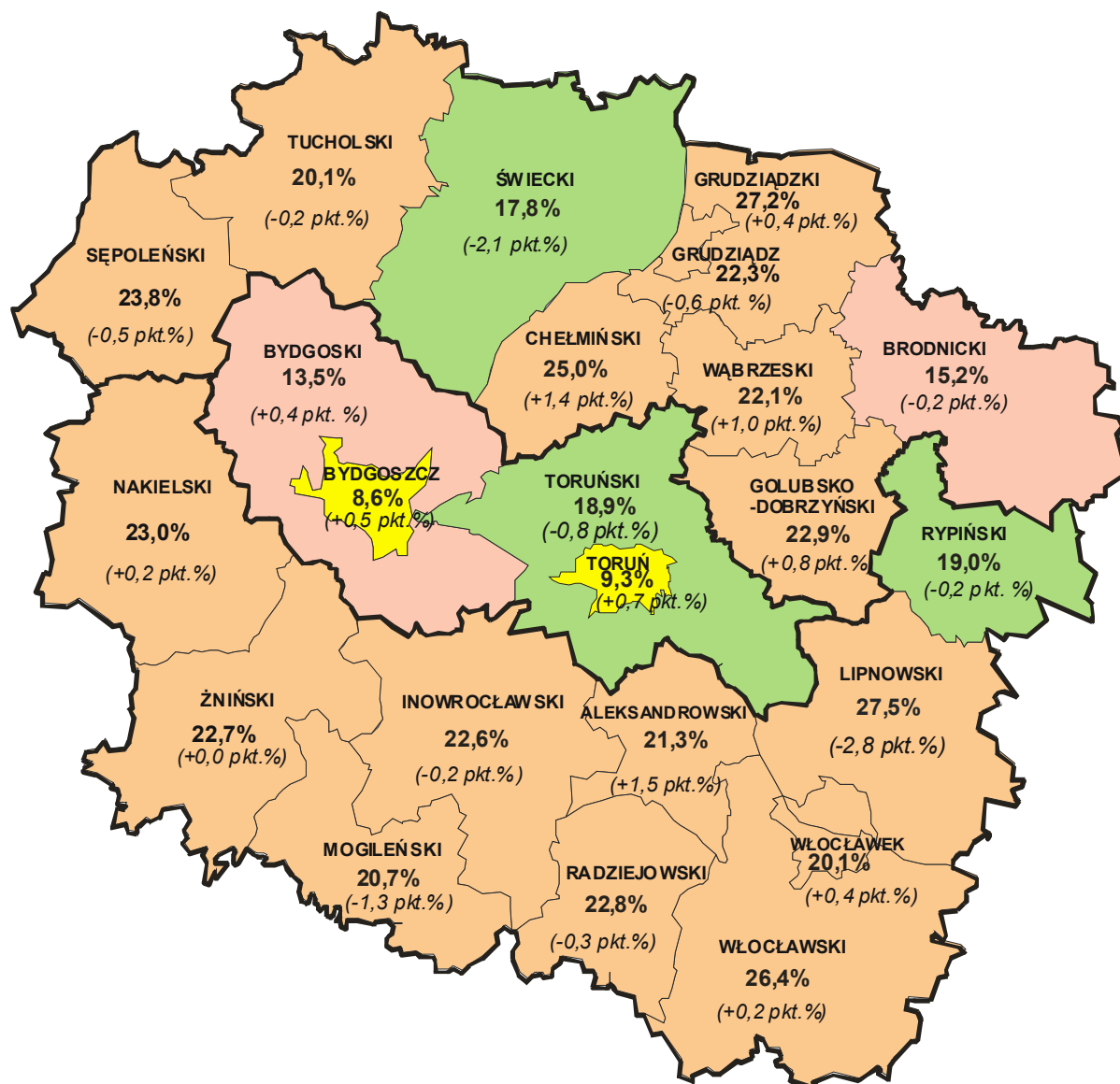

w procentach:

- 12,0 i mniej (2)
- 12,1 - 16,0 (2)
- 16,1 - 20,0 (3)
- 20,1 i więcej (16)

Polska - 12,9% (+0,1 pkt. %)

Województwo

Kujawsko-Pomorskie - 17,4% (0,0 pkt. %)

| | | |
|-----------------------------|---------|---------------|
| Podregion bydgosko-toruński | - 10,4% | (+0,4 pkt. %) |
| Podregion grudziądzki | - 20,9% | (-0,3 pkt. %) |
| Podregion włocławski | - 22,6% | (-0,2 pkt. %) |

(zmiana stopy bezrobocia do stanu w końcu kwietnia 2011 r.)

Źródło: Opracowanie własne WUP w Toruniu na podstawie danych Głównego Urzędu Statystycznego